

# 东吴货币市场证券投资基金 2026 年第 1 季度报告

2026 年 3 月 31 日

基金管理人：东吴基金管理有限公司

基金托管人：中国农业银行股份有限公司

报告送出日期：2026 年 4 月 22 日

## §1 重要提示

基金管理人的董事会及董事保证本报告所载资料不存在虚假记载、误导性陈述或重大遗漏，并对其内容的真实性、准确性和完整性承担个别及连带责任。

基金托管人中国农业银行股份有限公司根据本基金合同规定，于 2026 年 4 月 20 日复核了本报告中的财务指标、净值表现和投资组合报告等内容，保证复核内容不存在虚假记载、误导性陈述或者重大遗漏。

基金管理人承诺以诚实信用、勤勉尽责的原则管理和运用基金资产，但不保证基金一定盈利。

基金的过往业绩并不代表其未来表现。投资有风险，投资者在作出投资决策前应仔细阅读本基金的招募说明书。

本报告中财务资料未经审计。

本报告期自 2026 年 1 月 1 日起至 2026 年 3 月 31 日止。

## §2 基金产品概况

基金简称	东吴货币
基金主代码	583001
基金运作方式	契约型开放式
基金合同生效日	2010 年 5 月 11 日
报告期末基金份额总额	5,612,620,566.46 份
投资目标	在控制风险和保证流动性的前提下，通过主动式管理及量化分析，为投资者提供稳定的收益。
投资策略	本基金采取积极的投资策略，自上而下地进行投资管理。通过定性分析和定量分析，形成对短期利率变化方向的预测；在此基础上，确定组合久期和类别资产配置比例；在此框架之下，通过把握收益率曲线形变和无风险套利机会来进行品种选择。
业绩比较	同期七天通知存款利率（税后）

基准					
风险收益特征	本基金为货币市场基金，在所有证券投资基金中，是风险相对较低的基金产品。在一般情况下，其风险与预期收益均低于一般债券基金，也低于混合型基金与股票型基金。				
基金管理人	东吴基金管理有限公司				
基金托管人	中国农业银行股份有限公司				
下属分级基金的基金简称	东吴货币 A	东吴货币 B	东吴货币 C	东吴货币 D	东吴货币 E
下属分级基金的交易代码	583001	583101	020039	023601	023993
报告期末下属分级基金的份额总额	1,444,865,476.38 份	1,727,639,193.23 份	497,268,600.75 份	1,009,264,229.97 份	933,583,066.13 份

### § 3 主要财务指标和基金净值表现

#### 3.1 主要财务指标

单位：人民币元

主要财务指标	报告期（2026 年 1 月 1 日 - 2026 年 3 月 31 日）				
	东吴货币 A	东吴货币 B	东吴货币 C	东吴货币 D	东吴货币 E
1. 本期已实现收益	4,783,596.87	6,539,851.45	1,869,587.84	2,184,066.67	3,041,877.39
2. 本期利润	4,783,596.87	6,539,851.45	1,869,587.84	2,184,066.67	3,041,877.39
3. 期末基金资产	1,444,865,476.38	1,727,639,193.23	497,268,600.75	1,009,264,229.97	933,583,066.13

产净值					
-----	--	--	--	--	--

注：1、本期已实现收益指基金本期利息收入、投资收益、其他收入（不含公允价值变动收益）扣除相关费用后的余额，本期利润为本期已实现收益加上本期公允价值变动收益，由于本基金采用摊余成本法核算，因此，公允价值变动收益为零，本期已实现收益和本期利润的金额相等。

2、本基金无持有人认购/申购或交易基金的各项费用。

3、本基金收益分配按日结转份额。

### 3.2 基金净值表现

#### 3.2.1 基金份额净值收益率及其与同期业绩比较基准收益率的比较

东吴货币 A

阶段	净值收益率 ①	净值收益率 标准差②	业绩比较基 准收益率③	业绩比较基 准收益率标 准差④	①—③	②—④
过去三个月	0.2912%	0.0010%	0.3329%	0.0000%	-0.0417%	0.0010%
过去六个月	0.6042%	0.0010%	0.6732%	0.0000%	-0.0690%	0.0010%
过去一年	1.2719%	0.0010%	1.3500%	0.0000%	-0.0781%	0.0010%
过去三年	4.7790%	0.0017%	4.0537%	0.0000%	0.7253%	0.0017%
过去五年	8.4786%	0.0019%	6.7537%	0.0000%	1.7249%	0.0019%
自基金合同 生效起至今	48.4443%	0.0050%	21.6406%	0.0001%	26.8037%	0.0049%

东吴货币 B

阶段	净值收益率 ①	净值收益率 标准差②	业绩比较基 准收益率③	业绩比较基 准收益率标 准差④	①—③	②—④
过去三个月	0.3507%	0.0010%	0.3329%	0.0000%	0.0178%	0.0010%
过去六个月	0.7168%	0.0010%	0.6732%	0.0000%	0.0436%	0.0010%
过去一年	1.4960%	0.0010%	1.3500%	0.0000%	0.1460%	0.0010%
过去三年	5.5157%	0.0017%	4.0537%	0.0000%	1.4620%	0.0017%
过去五年	9.7666%	0.0019%	6.7537%	0.0000%	3.0129%	0.0019%
自基金合同 生效起至今	53.9577%	0.0048%	21.6406%	0.0001%	32.3171%	0.0047%

东吴货币 C

阶段	净值收益率 ①	净值收益率 标准差②	业绩比较基 准收益率③	业绩比较基 准收益率标 准差④	①—③	②—④
过去三个月	0.3508%	0.0010%	0.3329%	0.0000%	0.0179%	0.0010%
过去六个月	0.7168%	0.0010%	0.6732%	0.0000%	0.0436%	0.0010%
过去一年	1.4960%	0.0010%	1.3500%	0.0000%	0.1460%	0.0010%
自基金合同	4.2831%	0.0016%	3.2178%	0.0000%	1.0653%	0.0016%

生效起至今						
-------	--	--	--	--	--	--

东吴货币 D

阶段	净值收益率 ①	净值收益率 标准差②	业绩比较基 准收益率③	业绩比较基 准收益率标 准差④	①—③	②—④
过去三个月	0.3090%	0.0010%	0.3329%	0.0000%	-0.0239%	0.0010%
过去六个月	0.6338%	0.0010%	0.6732%	0.0000%	-0.0394%	0.0010%
自基金合同 生效起至今	1.2474%	0.0010%	1.2908%	0.0000%	-0.0434%	0.0010%

东吴货币 E

阶段	净值收益率 ①	净值收益率 标准差②	业绩比较基 准收益率③	业绩比较基 准收益率标 准差④	①—③	②—④
过去三个月	0.3285%	0.0010%	0.3329%	0.0000%	-0.0044%	0.0010%
过去六个月	0.6721%	0.0010%	0.6732%	0.0000%	-0.0011%	0.0010%
自基金合同 生效起至今	0.9134%	0.0014%	0.9062%	0.0000%	0.0072%	0.0014%

注：本基金收益分配按日结转份额。

### 3.2.2 自基金合同生效以来基金累计净值收益率变动及其与同期业绩比较基准收益率变动的比较

东吴货币A累计净值收益率与同期业绩比较基准收益率的历史走势对比图

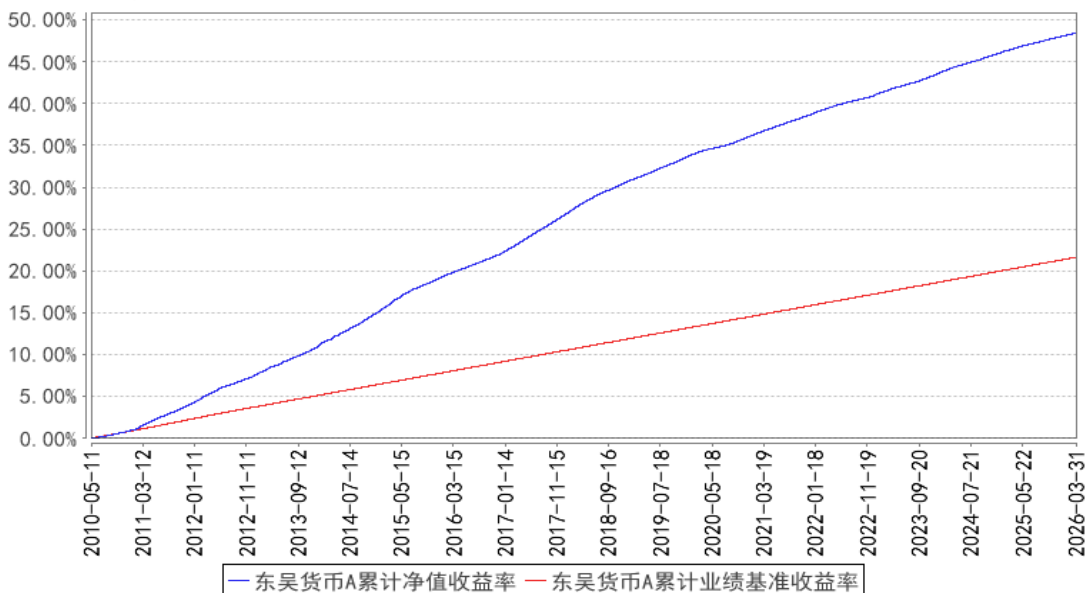

东吴货币B累计净值收益率与同期业绩比较基准收益率的历史走势对比图

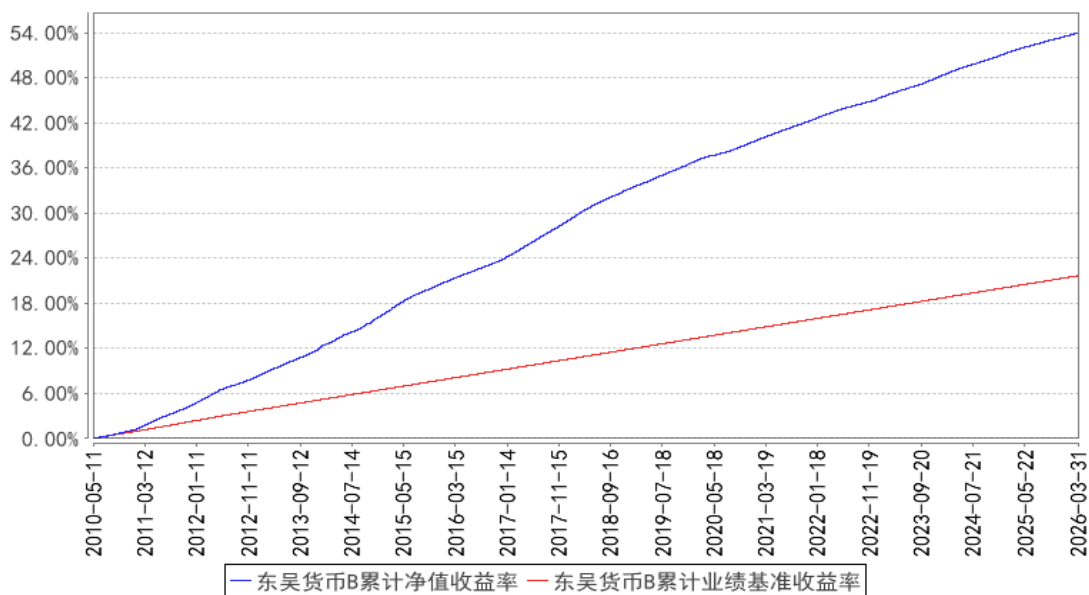

东吴货币C累计净值收益率与同期业绩比较基准收益率的历史走势对比图

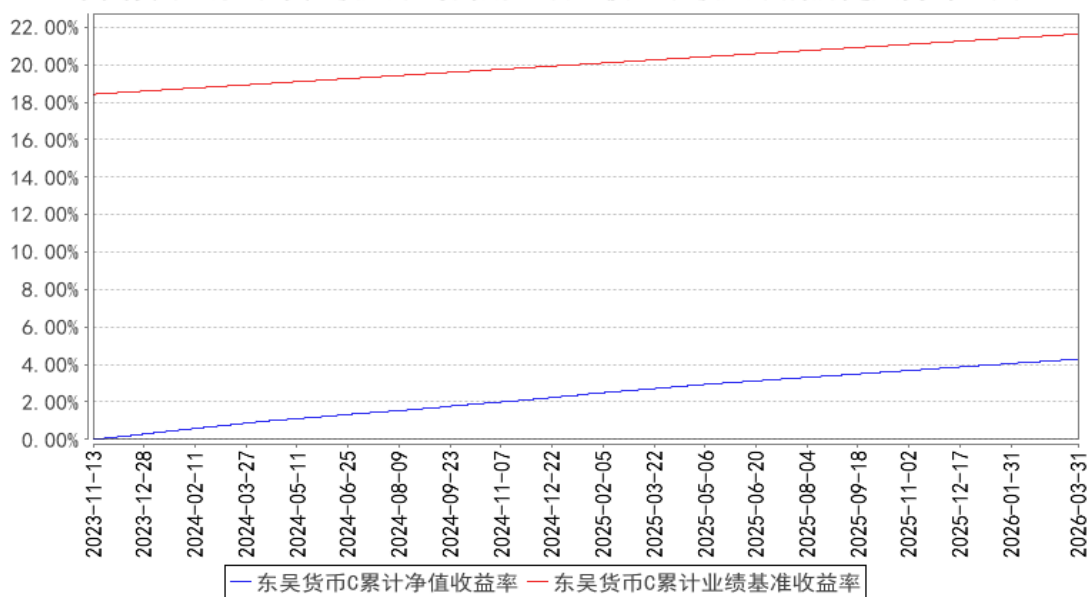

东吴货币D累计净值收益率与同期业绩比较基准收益率的历史走势对比图

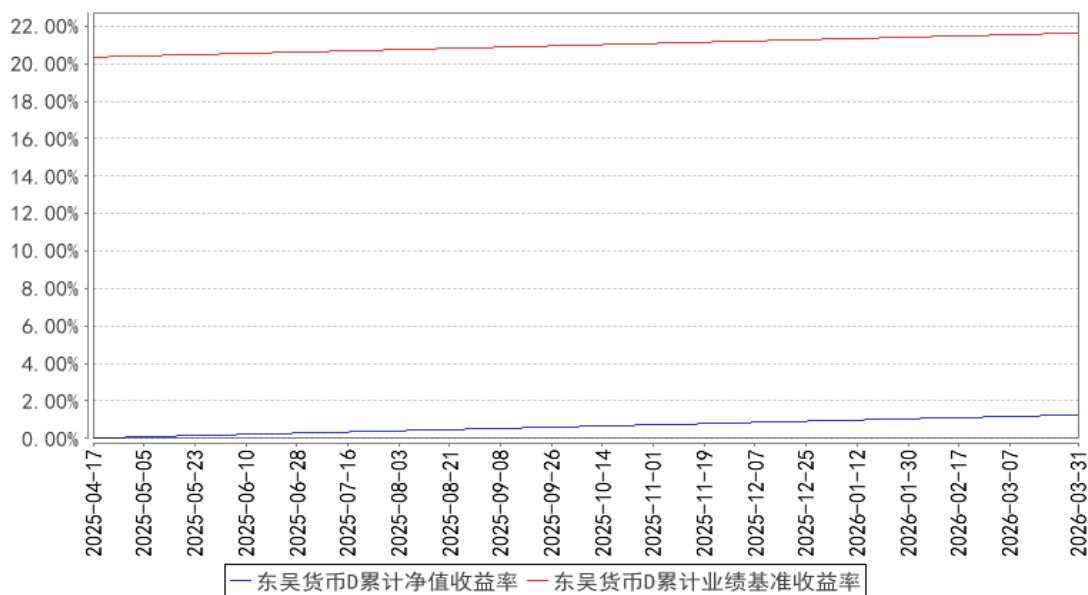

东吴货币E累计净值收益率与同期业绩比较基准收益率的历史走势对比图

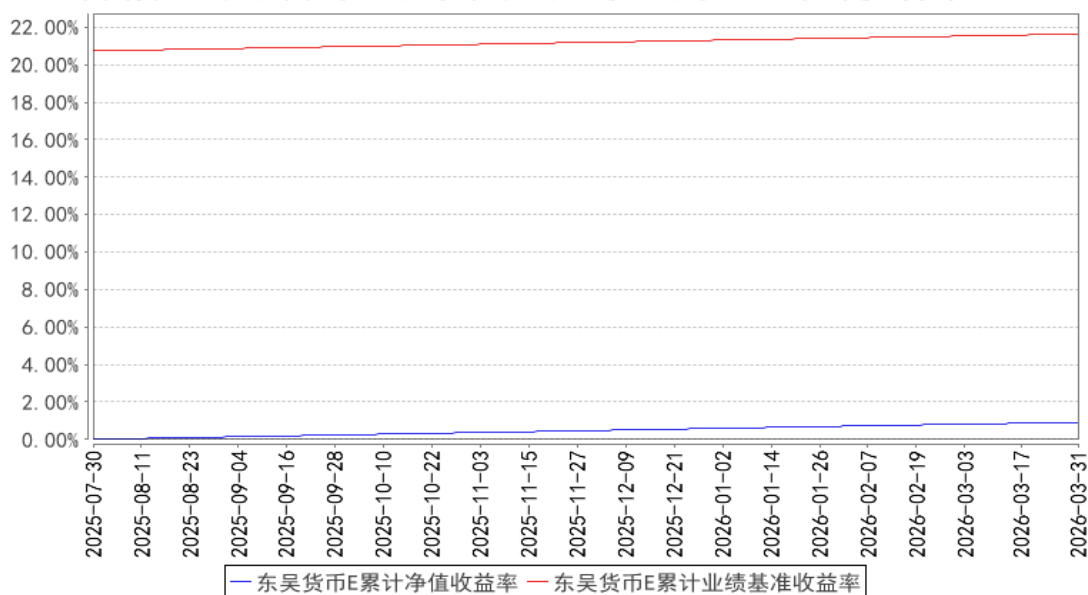

- 注：1、本基金于 2023 年 11 月 13 日开始分为 A、B、C 三类基金份额。  
 2、本基金于 2025 年 4 月 17 日起增设 D 类份额。  
 3、本基金于 2025 年 7 月 30 日起增设 E 类份额。

## §4 管理人报告

### 4.1 基金经理（或基金经理小组）简介

姓名	职务	任本基金的基金经理期限		证券从业年限	说明
		任职日期	离任日期		
邵笛	基金经理	2014 年 10 月 30 日	-	19 年	邵笛先生，中国国籍，上海财经大学工商管理硕士，具备证券投资基金从业资格。

				<p>曾任职上海广大律师事务所；上海文筑建筑咨询公司；上海永一房产咨询有限公司。2006 年 9 月起加入东吴基金管理有限公司，现任基金经理。2018 年 4 月 23 日至 2021 年 9 月 1 日及 2022 年 12 月 2 日至 2025 年 1 月 21 日担任东吴悦秀纯债债券型证券投资基金基金经理，2019 年 4 月 2 日至 2020 年 7 月 7 日担任东吴鼎元双债债券型证券投资基金基金经理，2021 年 7 月 2 日至 2021 年 7 月 28 日担任东吴中证可转换债券指数证券投资基金基金经理，2022 年 12 月 2 日至 2023 年 7 月 27 日担任东吴中债 1-3 年政策性金融债指数证券投资基金基金经理，2022 年 5 月 9 日至 2024 年 4 月 10 日担任东吴优益债券型证券投资基金基金经理，2018 年 4 月 11 日至 2023 年 9 月 28 日及 2024 年 9 月 25 日至今担任东吴增鑫宝货币市场基金基金经理，2014 年 10 月 30 日至今担任东吴货币市场证券投资基金基金经理，2022 年 5 月 9 日至今担任东吴鼎泰纯债债券型证券投资基金基金经理，2022 年 12 月 2 日至今担任东吴瑞盈 63 个月定期开放债券型证券投资基金基金经理，2023 年 3 月 6 日至今担任东吴添利三个月定期开放债券型证券投资基金基金经理，2023 年 7 月 21 日至今担任东吴添瑞三个月定期开放债券型证券投资基金基金经理，2024 年 9 月 25 日至今担任东吴月月享 30 天持有期短债债券型证券投资基金基金经理，2024 年 9 月 25 日至今担任东吴中证同业存单 AAA 指数 7 天持有期证券投资基金基金经理，2025 年 6 月 17 日至今担任东吴中短债债券型发起式证券投资基金基金经理。</p>	
姜靖松	基金经理	2025 年 1 月 24 日	-	6 年	<p>姜靖松先生，中国国籍，上海对外经贸大学金融学硕士，具备证券投资基金从业资格。曾任职中国工商银行上海分行客户经理、平安利顺国际货币经纪有限责任公司经纪人、西部利得基金管理有限公司债券交易员、鑫元基金管理有限公司债券交易员、基金经理助理。2024 年 12 月入职东吴基金管理有限公司，现任基金经理。2025 年 1 月 24 日至今担任东吴货币市场证券投资基金基金经理，2026 年 3 月 27</p>

					日至今担任东吴悦秀纯债债券型证券投资基金基金经理。
--	--	--	--	--	---------------------------

注：1、任职日期和离任日期一般情况下指根据公司决定确定的聘任日期和解聘日期；若该基金经理自基金合同生效日起即任职，则任职日期为基金合同生效日。

2、证券从业的含义遵从《证券投资基金经营机构董事、监事、高级管理人员及从业人员监督管理办法》的相关规定。

## 4.2 报告期内本基金运作遵规守信情况说明

本报告期内，本基金管理人严格遵守《证券投资基金法》、中国证监会的规定和基金合同的规定及其他有关法律规定，本着诚实信用、勤勉尽责的原则管理和运用基金资产，为基金持有人谋求最大利益。本报告期内，本基金不存在违反法律法规、基金合同和损害基金份额持有人利益的行为。

## 4.3 公平交易专项说明

### 4.3.1 公平交易制度的执行情况

本报告期内，本基金管理人按照法律法规关于公平交易的相关规定，严格执行公司公平交易管理制度，加强了对所管理的不同投资组合间向交易价差的分析，确保公司管理的不同投资组合在授权、研究分析、投资决策、交易执行、业绩评估等投资管理活动和环节得到公平对待。

### 4.3.2 异常交易行为的专项说明

本报告期内，未发现本基金有可能导致不公平交易和利益输送的异常交易。本报告期内，本基金管理人管理的所有投资组合参与的交易所公开竞价交易中，未出现同日反向交易成交较少的单边交易量超过该证券当日成交量的 5% 的情况。

## 4.4 报告期内基金的投资策略和运作分析

2026 年一季度，在货币财政的协调配合下，叠加机构配置盘需求偏强，前期对于供需结构的担忧明显缓解，债券市场整体表现好于预期，其中短端强于长端，据 wind 数据，1Y 期国债收益率由 1.34% 下行 12bp 至 1.22%，10Y 期国债收益率由 1.85% 下行 3bp 至 1.82%。具体来看：年初，受权益市场表现强劲和长债供给担忧的影响，机构情绪谨慎，收益率上行、债市走弱。随后，权益市场有所调整，央行结构性降息落地并通过买断式逆回购、MLF 等各项工具积极投放流动性，市场资金面保持宽松且资金价格整体下行；在需求方面，“存款搬家”效应并不显著，银行、保险等机构的负债端反而有超预期的增长，年初“开门红”背景下配置盘稳步入场，收益率稳步下行。春节后，海外关税政策扰动，上海推出“沪 7 条”放松地产限购政策，同时两会临近、政策博弈增多。3 月以来，全球市场波动加剧，油价上涨引发通胀担忧，长债走弱；而在短端方面，央行呵护力度不减，银行负债依然充裕，存单发行需求不强，同时活期同业存款自律升级，银行

降成本利好存单和短端品种，曲线陡峭化。3 月中下旬，外部冲突加剧，权益市场回调加大，避险资金面回流支撑债市表现，情绪有所修复，短端收益率继续下行，而长债则对“滞涨”的担忧逐渐钝化，收益率小幅下行，长短端利差走扩。

同业存单方面，在央行积极投放流动性的呵护下，市场资金面保持宽松。同时，“存款搬家”不显著，银行负债端有超预期增加的背景下，存单发行需求整体不强。此外，同业活期存款自律升级，引导银行负债成本继续下降，存单收益率在一季度呈稳步下行态势，wind 数据显示，1Y 期 AAA 存单从年初的 1.63% 水平下行至 1.51% 附近。本基金在报告期内，以高评级银行存款存单、信用债和短期逆回购为主，整体配置力度较为积极，同时结合资金面波动，灵活调整组合杠杆水平和各类资产占比，在流动性和安全性的前提下努力为投资者获取合理收益。

#### 4.5 报告期内基金的业绩表现

本报告期东吴货币 A 的基金份额净值收益率为 0.2912%，同期业绩比较基准收益率为 0.3329%；本报告期东吴货币 B 的基金份额净值收益率为 0.3507%，同期业绩比较基准收益率为 0.3329%；本报告期东吴货币 C 的基金份额净值收益率为 0.3508%，同期业绩比较基准收益率为 0.3329%；本报告期东吴货币 D 的基金份额净值收益率为 0.3090%，同期业绩比较基准收益率为 0.3329%；本报告期东吴货币 E 的基金份额净值收益率为 0.3285%，同期业绩比较基准收益率为 0.3329%。

#### 4.6 报告期内基金持有人数或基金资产净值预警说明

本报告期内，本基金未出现连续二十个工作日基金份额持有人数量不满二百人或者基金资产净值低于五千万元的情形。

## §5 投资组合报告

### 5.1 报告期末基金资产组合情况

序号	项目	金额（元）	占基金总资产的比例（%）
1	固定收益投资	4,398,550,416.76	66.55
	其中：债券	4,398,550,416.76	66.55
	资产支持证券	-	-
2	买入返售金融资产	1,695,079,788.95	25.65
	其中：买断式回购的 买入返售金融资产	-	-
3	银行存款和结算备 付金合计	509,501,841.27	7.71
4	其他资产	5,895,866.12	0.09
5	合计	6,609,027,913.10	100.00

### 5.2 报告期债券回购融资情况

序号	项目	占基金资产净值的比例 (%)	
1	报告期内债券回购融资余额	9.57	
	其中：买断式回购融资	-	
序号	项目	金额 (元)	占基金资产净值的比例 (%)
2	报告期末债券回购融资余额	974,140,175.48	17.36
	其中：买断式回购融资	-	-

注：报告期内债券回购融资余额占基金资产净值的比例为报告期内每个交易日融资余额占基金资产净值比例的简单平均值。

### 债券正回购的资金余额超过基金资产净值的 20% 的说明

本基金本报告期内不存在债券正回购的资金余额超过基金资产净值 20% 的情况。

## 5.3 基金投资组合平均剩余期限

### 5.3.1 投资组合平均剩余期限基本情况

项目	天数
报告期末投资组合平均剩余期限	99
报告期内投资组合平均剩余期限最高值	119
报告期内投资组合平均剩余期限最低值	78

### 报告期内投资组合平均剩余期限超过 120 天情况说明

本基金本报告期内不存在投资组合平均剩余期限超过 120 天的情况。

本基金合同约定投资组合的平均剩余期限不超过 120 天，如有超过应当在 10 个交易日内调整。

### 5.3.2 报告期末投资组合平均剩余期限分布比例

序号	平均剩余期限	各期限资产占基金资产净值的比例 (%)	各期限负债占基金资产净值的比例 (%)
1	30 天以内	40.52	17.72
	其中：剩余存续期超过 397 天的浮动利率债	-	-
2	30 天（含）—60 天	9.80	-
	其中：剩余存续期超过 397 天的浮动利率债	1.60	-
3	60 天（含）—90 天	19.20	-
	其中：剩余存续期超过 397 天的浮动利率债	-	-
4	90 天（含）—120 天	4.09	-
	其中：剩余存续期超过 397 天的浮动利率债	-	-
5	120 天（含）—397 天（含）	44.04	-
	其中：剩余存续期超过 397 天的浮动利率债	-	-
	合计	117.65	17.72

#### 5.4 报告期内投资组合平均剩余存续期超过 240 天情况说明

本报告期内未出现投资组合平均剩余存续期超过 240 天的情况。

#### 5.5 报告期末按债券品种分类的债券投资组合

序号	债券品种	摊余成本（元）	占基金资产净值比例（%）
1	国家债券	-	-
2	央行票据	-	-
3	金融债券	577,722,601.49	10.29
	其中：政策性金融债	394,797,155.16	7.03
4	企业债券	-	-
5	企业短期融资券	481,434,224.59	8.58
6	中期票据	-	-
7	同业存单	3,339,393,590.68	59.50
8	其他	-	-
9	合计	4,398,550,416.76	78.37
10	剩余存续期超过 397 天的浮动利率债券	90,024,620.67	1.60

#### 5.6 报告期末按摊余成本占基金资产净值比例大小排名的前十名债券投资明细

序号	债券代码	债券名称	债券数量（张）	摊余成本（元）	占基金资产净值比例（%）
1	210208	21 国开 08	2,100,000	214,470,214.41	3.82
2	112506295	25 交通银行 CD295	2,000,000	199,215,038.35	3.55
3	112617031	26 光大银行 CD031	2,000,000	198,562,641.37	3.54
4	112614063	26 江苏银行 CD063	1,000,000	99,883,320.99	1.78
5	112691831	26 长沙银行 CD022	1,000,000	99,816,427.18	1.78
6	112504023	25 中国银行 CD023	1,000,000	99,737,165.10	1.78
7	112506136	25 交通银行 CD136	1,000,000	99,691,865.92	1.78
8	112502203	25 工商银行 CD203	1,000,000	99,677,239.34	1.78
9	112510276	25 兴业银行 CD276	1,000,000	99,663,919.86	1.78
10	112515335	25 民生银行 CD335	1,000,000	99,652,049.03	1.78

#### 5.7 “影子定价”与“摊余成本法”确定的基金资产净值的偏离

项目	偏离情况
报告期内偏离度的绝对值在 0.25（含）-0.5%间的次数	0
报告期内偏离度的最高值	0.0482%

报告期内偏离度的最低值	0.0134%
报告期内每个工作日偏离度的绝对值的简单平均值	0.0285%

### 报告期内负偏离度的绝对值达到 0.25%情况说明

本基金本报告期内无负偏离度的绝对值达到 0.25%的情况。

### 报告期内正偏离度的绝对值达到 0.5%情况说明

本基金本报告期内无正偏离度的绝对值达到 0.5%的情况。

### 5.8 报告期末按摊余成本占基金资产净值比例大小排名的前十名资产支持证券投资明细

本基金本报告期末未持有资产支持证券。

### 5.9 投资组合报告附注

#### 5.9.1 基金计价方法说明

本基金采用固定份额净值，基金份额账面净值始终保持为 1.0000 元。

本基金估值采用摊余成本法，即估值对象以买入成本列示，按票面利率或协议利率并考虑其买入时的溢价与折价，在剩余存续期内平均摊销，每日计提损益。

#### 5.9.2 本基金投资的前十名证券的发行主体本期是否出现被监管部门立案调查，或在报告编制日前一年内受到公开谴责、处罚的情形

本基金投资的前十名证券中“21 国开 08（证券代码：210208）、25 交通银行 CD295（证券代码：112506295）、26 光大银行 CD031（证券代码：112617031）、25 中国银行 CD023（证券代码：112504023）、25 交通银行 CD136（证券代码：112506136）、25 工商银行 CD203（证券代码：112502203）、25 兴业银行 CD276（证券代码：112510276）、25 民生银行 CD335（证券代码：112515335）”的发行主体在报告编制日前一年内受到监管部门的处罚。

经分析，上述处罚事项未对证券投资价值产生实质影响，本基金对证券的投资决策程序符合相关法律法规及基金合同的要求。除上述主体外，基金管理人未发现本基金投资的其他前十名证券的发行主体出现本期被监管部门立案调查，或在报告编制日前一年内受到公开谴责、处罚的情形。

#### 5.9.3 其他资产构成

序号	名称	金额（元）
1	存出保证金	5,117.93
2	应收证券清算款	-
3	应收利息	-
4	应收申购款	5,890,748.19
5	其他应收款	-
6	其他	-
7	合计	5,895,866.12

## 5.9.4 投资组合报告附注的其他文字描述部分

由于四舍五入的原因，分项之和与合计项之间可能存在尾差。

## §6 开放式基金份额变动

单位：份

项目	东吴货币 A	东吴货币 B	东吴货币 C	东吴货币 D	东吴货币 E
报告期期初基金份额总额	1,827,750,209.29	6,022,147,520.06	496,058,743.46	465,677,193.28	820,550,343.02
报告期期间基金总申购份额	6,442,779,615.14	24,366,934,738.73	2,376,988,350.52	1,286,095,508.36	933,377,210.51
报告期期间基金	6,825,664,348.05	28,661,443,065.56	2,375,778,493.23	742,508,471.67	820,344,487.40

总赎回份额					
报告期期末基金份额总额	1,444,865,476.38	1,727,639,193.23	497,268,600.75	1,009,264,229.97	933,583,066.13

## §7 基金管理人运用固有资金投资本基金交易明细

本基金管理人本报告期内无运用固有资金投资本基金的情况。

## §8 影响投资者决策的其他重要信息

### 8.1 报告期内单一投资者持有基金份额比例达到或超过 20%的情况

本基金本报告期内未出现单一投资者持有基金份额比例达到或超过 20%的情况。

### 8.2 影响投资者决策的其他重要信息

无。

## §9 备查文件目录

### 9.1 备查文件目录

- 1、中国证监会批准东吴货币市场证券投资基金设立的文件；
- 2、《东吴货币市场证券投资基金基金合同》；
- 3、《东吴货币市场证券投资基金托管协议》；
- 4、基金管理人业务资格批件、营业执照和公司章程；
- 5、报告期内东吴货币市场证券投资基金在中国证监会指定媒介上披露的各项公告。

## 9.2 存放地点

《基金合同》、《托管协议》存放在基金管理人和基金托管人处；其余备查文件存放在基金管理人处。

## 9.3 查阅方式

投资者可在基金管理人营业时间内免费查阅。

网站：<http://www.scfund.com.cn>

投资者对本报告书如有疑问，可咨询本基金管理人东吴基金管理有限公司。

客户服务中心电话（021）50509666/400-821-0588

东吴基金管理有限公司

2026 年 4 月 22 日