

东吴智慧医疗量化策略灵活配置混合型证
券投资基金
2025 年年度报告

2025 年 12 月 31 日

基金管理人：东吴基金管理有限公司

基金托管人：中国农业银行股份有限公司

送出日期：2026 年 3 月 31 日

§ 1 重要提示及目录

1.1 重要提示

基金管理人的董事会、董事保证本报告所载资料不存在虚假记载、误导性陈述或重大遗漏，并对其内容的真实性、准确性和完整性承担个别及连带的法律责任。本年度报告已经三分之二以上独立董事签字同意，并由董事长签发。

基金托管人中国农业银行股份有限公司根据本基金合同规定，于 2026 年 3 月 27 日复核了本报告中的财务指标、净值表现、利润分配情况、财务会计报告、投资组合报告等内容，保证复核内容不存在虚假记载、误导性陈述或者重大遗漏。

基金管理人承诺以诚实信用、勤勉尽责的原则管理和运用基金资产，但不保证基金一定盈利。

基金的过往业绩并不代表其未来表现。投资有风险，投资者在作出投资决策前应仔细阅读本基金的招募说明书及其更新。

本报告期自 2025 年 1 月 1 日起至 2025 年 12 月 31 日止。

1.2 目录

§ 1 重要提示及目录	2
1.1 重要提示	2
1.2 目录	3
§ 2 基金简介	5
2.1 基金基本情况	5
2.2 基金产品说明	5
2.3 基金管理人和基金托管人	5
2.4 信息披露方式	6
2.5 其他相关资料	6
§ 3 主要财务指标、基金净值表现及利润分配情况	6
3.1 主要会计数据和财务指标	6
3.2 基金净值表现	7
3.3 过去三年基金的利润分配情况	9
§ 4 管理人报告	9
4.1 基金管理人及基金经理情况	9
4.2 管理人对报告期内本基金运作合规守信情况的说明	10
4.3 管理人对报告期内公平交易情况的专项说明	10
4.4 管理人对报告期内基金的投资策略和业绩表现的说明	11
4.5 管理人对宏观经济、证券市场及行业走势的简要展望	12
4.6 管理人内部有关本基金的监察稽核工作情况	12
4.7 管理人对报告期内基金估值程序等事项的说明	13
4.8 管理人对报告期内基金利润分配情况的说明	13
4.9 报告期内管理人对本基金持有人数或基金资产净值预警情形的说明	13
§ 5 托管人报告	13
5.1 报告期内本基金托管人合规守信情况声明	13
5.2 托管人对报告期内本基金投资运作合规守信、净值计算、利润分配等情况的说明	14
5.3 托管人对本年度报告中财务信息等内容的真实、准确和完整发表意见	14
§ 6 审计报告	14
6.1 审计报告基本信息	14
6.2 审计报告的基本内容	14
§ 7 年度财务报表	16
7.1 资产负债表	16
7.2 利润表	17
7.3 净资产变动表	19
7.4 报表附注	21
§ 8 投资组合报告	48

8.1 期末基金资产组合情况	48
8.2 报告期末按行业分类的股票投资组合	49
8.3 期末按公允价值占基金资产净值比例大小排序的所有股票投资明细	49
8.4 报告期内股票投资组合的重大变动	50
8.5 期末按债券品种分类的债券投资组合	58
8.6 期末按公允价值占基金资产净值比例大小排序的前五名债券投资明细	58
8.7 期末按公允价值占基金资产净值比例大小排序的所有资产支持证券投资明细	58
8.8 报告期末按公允价值占基金资产净值比例大小排序的前五名贵金属投资明细	58
8.9 期末按公允价值占基金资产净值比例大小排序的前五名权证投资明细	58
8.10 本基金投资股指期货的投资政策	58
8.11 报告期末本基金投资的国债期货交易情况说明	58
8.12 投资组合报告附注	58
§ 9 基金份额持有人信息	59
9.1 期末基金份额持有人户数及持有人结构	59
9.2 期末基金管理人的从业人员持有本基金的情况	60
9.3 期末基金管理人的从业人员持有本开放式基金份额总量区间情况	60
9.4 期末兼任私募资产管理计划投资经理的基金经理本人及其直系亲属持有本人管理的产品情况	60
§ 10 开放式基金份额变动	60
§ 11 重大事件揭示	61
11.1 基金份额持有人大会决议	61
11.2 基金管理人、基金托管人的专门基金托管部门的重大人事变动	61
11.3 涉及基金管理人、基金财产、基金托管业务的诉讼	61
11.4 基金投资策略的改变	61
11.5 为基金进行审计的会计师事务所情况	61
11.6 管理人、托管人及相关从业人员受调查或处罚等情况	61
11.7 基金租用证券公司交易单元的有关情况	62
11.8 其他重大事件	65
§ 12 影响投资者决策的其他重要信息	67
12.1 报告期内单一投资者持有基金份额比例达到或超过 20%的情况	67
12.2 影响投资者决策的其他重要信息	67
§ 13 备查文件目录	67
13.1 备查文件目录	67
13.2 存放地点	68
13.3 查阅方式	68

§ 2 基金简介

2.1 基金基本情况

基金名称	东吴智慧医疗量化策略灵活配置混合型证券投资基金	
基金简称	东吴智慧医疗量化混合	
基金主代码	002919	
基金运作方式	契约型开放式	
基金合同生效日	2016年8月11日	
基金管理人	东吴基金管理有限公司	
基金托管人	中国农业银行股份有限公司	
报告期末基金份额总额	158,476,168.48份	
基金合同存续期	不定期	
下属分级基金的基金简称	东吴智慧医疗量化混合 A	东吴智慧医疗量化混合 C
下属分级基金的交易代码	002919	011948
报告期末下属分级基金的份额总额	87,794,150.64份	70,682,017.84份

2.2 基金产品说明

投资目标	本基金主要投资于智慧医疗主题相关股票，通过量化选股与择时相结合的方法，在充分控制基金财产风险和保证基金财产流动性的基础上，追求超越业绩比较基准的投资回报，力争实现基金财产的长期稳健增值。
投资策略	本基金在资产配置过程中严格遵循自上而下的配置原则，强调投资纪律、避免因随意性投资带来的风险或损失。通过公司数量化模型，分析股票市场、债券市场、货币市场三大类资产的预期风险和收益，确定资产配置比例，并进行动态优化管理。
业绩比较基准	65%×中证医疗指数收益率+35%×中债综合全价（总值）指数收益率
风险收益特征	本基金是一只混合型基金，预期风险和预期收益低于股票型基金，高于债券型基金和货币市场基金。

2.3 基金管理人和基金托管人

项目	基金管理人	基金托管人
名称	东吴基金管理有限公司	中国农业银行股份有限公司
信息披露负责人	姓名	刘婷婷
	联系电话	021-50509888-8308
	电子邮箱	liutt@scfund.com.cn
客户服务电话	021-50509666/400-821-0588	95599
传真	021-50509888-8211	010-68121816
注册地址	上海浦东新区银城路117号瑞明大厦9楼901、902室	北京市东城区建国门内大街69号
办公地址	上海浦东新区银城路117号瑞明大厦9楼	北京市西城区复兴门内大街28号凯晨世贸中心东座F9

邮政编码	200120	100031
法定代表人	李素明	谷澍

2.4 信息披露方式

本基金选定的信息披露报纸名称	《证券日报》
登载基金年度报告正文的管理人互联网网址	www.scfund.com.cn
基金年度报告备置地点	基金管理人及托管人办公处

2.5 其他相关资料

项目	名称	办公地址
会计师事务所	毕马威华振会计师事务所（特殊普通合伙）	北京市东城区东长安街1号东方广场毕马威大楼8层
注册登记机构	东吴基金管理有限公司	上海浦东新区银城路117号瑞明大厦9楼

§ 3 主要财务指标、基金净值表现及利润分配情况

3.1 主要会计数据和财务指标

金额单位：人民币元

3.1.1 期间数据和指标	2025 年		2024 年		2023 年	
	东吴智慧医疗量化混合 A	东吴智慧医疗量化混合 C	东吴智慧医疗量化混合 A	东吴智慧医疗量化混合 C	东吴智慧医疗量化混合 A	东吴智慧医疗量化混合 C
本期已实现收益	17,500,457.35	11,258,467.47	-17,030,773.15	-14,862,149.70	-38,863,149.95	-33,300,017.94
本期利润	14,364,199.05	8,695,416.51	-17,298,340.01	-14,258,067.63	-55,088,966.86	-46,369,523.08
加权平均基金份额本期利润	0.1294	0.1081	-0.1224	-0.1256	-0.3096	-0.3094
本期加权平均净值利润率	15.20%	12.93%	-16.52%	-17.19%	-31.28%	-31.70%
本期基金份额净值增长率	10.37%	9.95%	-13.69%	-14.04%	-27.15%	-27.44%
3.1.2 期末数据和指标	2025 年末		2024 年末		2023 年末	
期末可供分配利润	-30,963,073.25	-20,145,200.92	-60,409,149.38	-37,880,005.44	-56,143,727.79	-37,365,685.80
期末可供分配基金份额利润	-0.3527	-0.2850	-0.4711	-0.3983	-0.3598	-0.2853
期末基金资	69,683,484	55,053,388	92,209,995	67,377,938	130,015,30	107,939,56

产净值	.82	.26	.81	.93	8.53	4.58
期末基金份额净值	0.7937	0.7789	0.7191	0.7084	0.8332	0.8241
3.1.3 累计期末指标	2025 年末		2024 年末		2023 年末	
基金份额累计净值增长率	-20.63%	-42.79%	-28.09%	-47.97%	-16.68%	-39.47%

注：1、本期已实现收益指基金本期利息收入、投资收益、其他收入（不含公允价值变动收益）扣除相关费用和信用减值损失后的余额，本期利润为本期已实现收益加上本期公允价值变动收益。

2、期末可供分配利润采用期末资产负债表中未分配利润与未分配利润中已实现部分的孰低数。

3、所述基金业绩指标不包括持有人认购或交易基金的各项费用，例如基金的认购、申购、赎回费等，计入费用后实际收益水平要低于所列数字。

3.2 基金净值表现

3.2.1 基金份额净值增长率及其与同期业绩比较基准收益率的比较

东吴智慧医疗量化混合 A

阶段	份额净值增长率①	份额净值增长率标准差②	业绩比较基准收益率③	业绩比较基准收益率标准差④	①—③	②—④
过去三个月	-19.79%	1.64%	-8.80%	0.68%	-10.99%	0.96%
过去六个月	-11.45%	1.89%	0.96%	0.80%	-12.41%	1.09%
过去一年	10.37%	2.04%	1.44%	0.89%	8.93%	1.15%
过去三年	-30.60%	1.74%	-21.05%	1.10%	-9.55%	0.64%
过去五年	-40.13%	1.90%	-35.27%	1.20%	-4.86%	0.70%
自基金合同生效之日起至今	-20.63%	1.62%	-10.72%	1.13%	-9.91%	0.49%

东吴智慧医疗量化混合 C

阶段	份额净值增长率①	份额净值增长率标准差②	业绩比较基准收益率③	业绩比较基准收益率标准差④	①—③	②—④
过去三个月	-19.87%	1.64%	-8.80%	0.68%	-11.07%	0.96%
过去六个月	-11.62%	1.89%	0.96%	0.80%	-12.58%	1.09%

过去一年	9.95%	2.04%	1.44%	0.89%	8.51%	1.15%
过去三年	-31.42%	1.74%	-21.05%	1.10%	-10.37%	0.64%
自基金合同生效起至今	-42.79%	1.86%	-34.13%	1.17%	-8.66%	0.69%

3.2.2 自基金合同生效以来基金份额累计净值增长率变动及其与同期业绩比较基准收益率变动的比较

东吴智慧医疗量化混合A累计净值增长率与同期业绩比较基准收益率的历史走势对比图

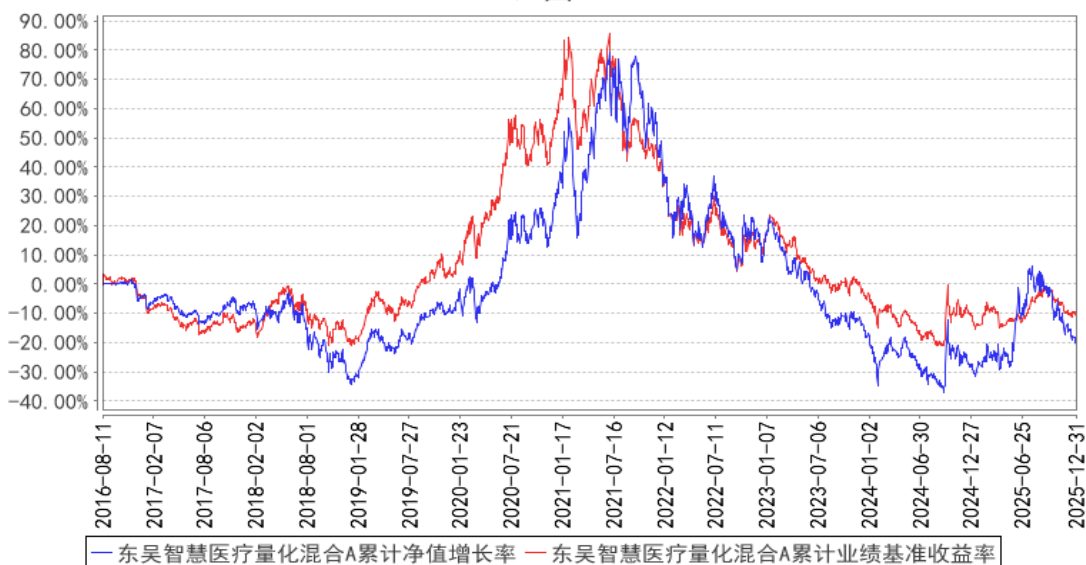

东吴智慧医疗量化混合C累计净值增长率与同期业绩比较基准收益率的历史走势对比图

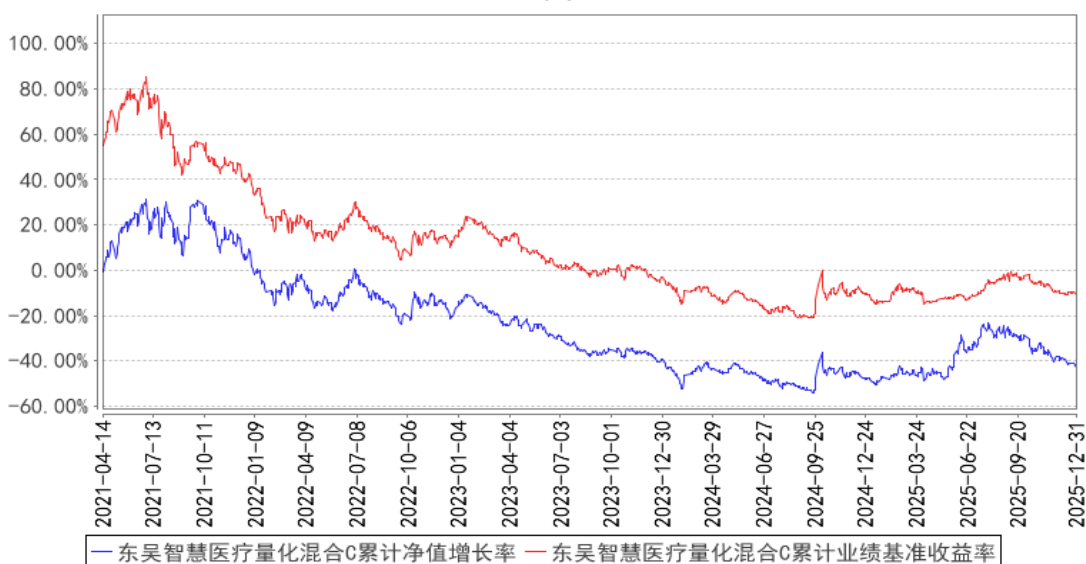

注：本基金于 2021 年 4 月 14 日开始分为 A、C 两类，C 类基金份额的同期业绩比较基准收益率与 A 类基金份额保持一致。

3.2.3 过去五年基金每年净值增长率及其与同期业绩比较基准收益率的比较

东吴智慧医疗量化混合A基金每年净值增长率与同期业绩比较基准收益率的对比图

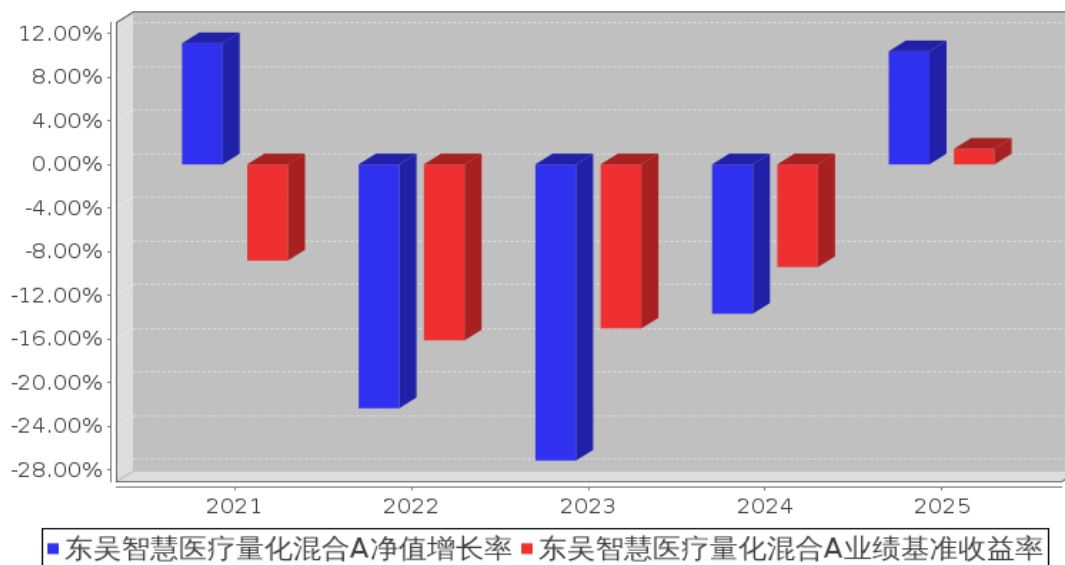

东吴智慧医疗量化混合C基金每年净值增长率与同期业绩比较基准收益率的对比图

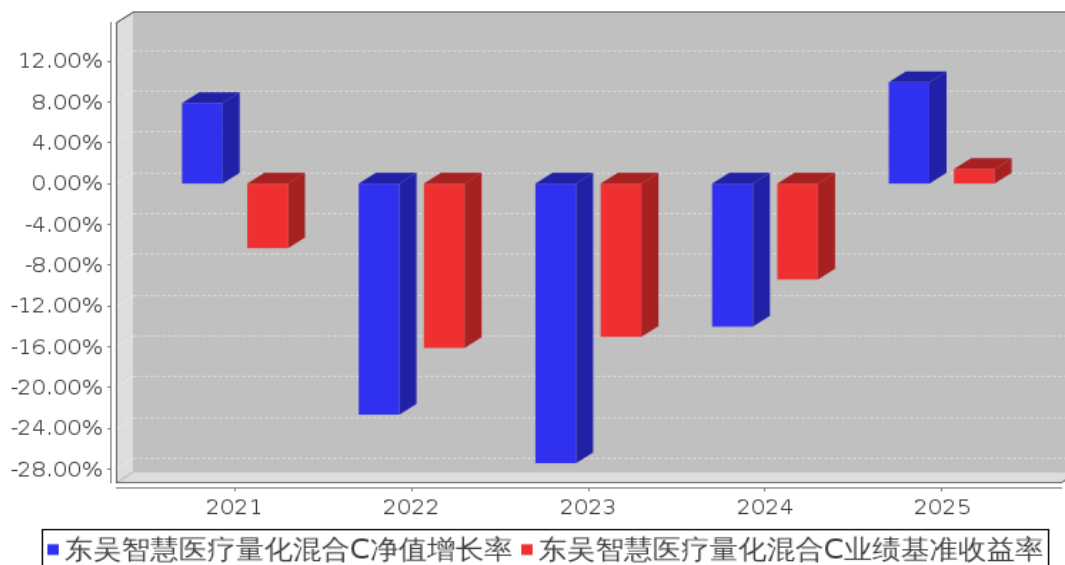

3.3 过去三年基金的利润分配情况

本基金过去三年未进行利润分配。

§ 4 管理人报告

4.1 基金管理人及基金经理情况

4.1.1 基金管理人及其管理基金的经验

东吴基金管理有限公司于 2004 年 8 月 27 日获证监基字[2004]32 号开业批文,并于 2004 年 9 月 2 日正式成立。注册资本 1 亿元人民币,公司所在地为上海市浦东新区银城路 117 号瑞明大厦

901、902 室。目前由东吴证券股份有限公司和海澜集团有限公司分别控股 70%和 30%。公司主要从事基金募集、基金销售、资产管理、特定客户资产管理、中国证监会许可的其他业务。

公司自成立以来，始终坚守“待人忠、办事诚、共享共赢”的东吴文化，追求为投资者奉献可持续的长期回报。近年来，在泛资管大背景下，公司推进公募基金、私募资产管理业务协同发展，涵盖了高中低不同风险层次的多元化产品线，可满足不同类型投资者的投资需求，进一步加快向具有核心竞争力的综合性现代财富管理机构转型。

4.1.2 基金经理（或基金经理小组）及基金经理助理简介

姓名	职务	任本基金的基金经理（助理）期限		证券从业年限	说明
		任职日期	离任日期		
毛可君	基金经理	2021 年 7 月 12 日	-	10 年	毛可君女士，中国国籍，复旦大学经济学硕士，具备证券投资基金从业资格。曾任职上海浦东发展银行业务经理；申万宏源证券研究所行业分析师。2017 年 11 月加入东吴基金管理有限公司，现任基金经理。2021 年 7 月 28 日至 2025 年 4 月 29 日担任东吴双三角股票型证券投资基金基金经理，2021 年 7 月 12 日至今担任东吴智慧医疗量化策略灵活配置混合型证券投资基金基金经理，2021 年 11 月 30 日至今担任东吴医疗服务股票型证券投资基金基金经理。

注：1、任职日期和离任日期一般情况下指根据公司决定确定的聘任日期和解聘日期；若该基金经理自基金合同生效日起即任职，则任职日期为基金合同生效日。

2、证券从业的含义遵从《证券基金经营机构董事、监事、高级管理人员及从业人员监督管理办法》的相关规定。

4.2 管理人对报告期内本基金运作合规守信情况的说明

本报告期内，本基金管理人严格遵守《证券投资基金法》、中国证监会的规定和基金合同的规定及其他有关法律规定，本着诚实信用、勤勉尽责的原则管理和运用基金资产，为基金持有人谋求最大利益。本报告期内，本基金不存在违反法律法规、基金合同和损害基金份额持有人利益的行为。

4.3 管理人对报告期内公平交易情况的专项说明

4.3.1 公平交易制度和控制方法

本基金管理人根据《证券投资基金管理公司公平交易制度指导意见》的具体要求，持续完善投资交易业务流程和公平交易制度。制度和流程覆盖了境内上市股票、债券的一级市场申购、二

级市场交易等投资管理活动，包括授权、研究分析、投资决策、交易执行、业绩评估等投资管理活动相关的各个环节。同时，合理设置各类资产管理业务之间以及各类资产管理业务内部的组织结构，在保证各投资组合投资决策相对独立性的同时，确保其在获得投资信息、投资建议和实施投资决策方面享有公平的机会。

4.3.2 公平交易制度的执行情况

本基金管理人建立了严格的投资权限、研究管理、投资决策制度、投资备选库管理制度和集中交易制度，以保障各投资组合在获得投资信息、投资建议和实施投资决策等方面享有公平的机会，并落实交易执行环节公平交易措施，以“时间优先、价格优先”作为执行交易指令的基本原则，通过投资交易系统内的公平交易模块，尽可能确保公平对待各投资组合，保证公平交易制度的执行和实现。

本报告期内，本基金管理人按照法律法规关于公平交易的相关规定，严格执行公司公平交易管理制度，对旗下所有投资组合之间的交易进行了相关分析，未发现异常情况。

4.3.3 异常交易行为的专项说明

本报告期内，未发现本基金有可能导致不公平交易和利益输送的异常交易。本报告期内，本基金管理人管理的所有投资组合参与的交易所公开竞价交易中，未出现同日反向交易成交较少的单边交易量超过该证券当日成交量的 5% 的情况。

4.4 管理人对报告期内基金的投资策略和业绩表现的说明

4.4.1 报告期内基金投资策略和运作分析

2025 年，申万医药行业指数录得 11.94% 涨幅，恒生医疗保健录得 56.95% 涨幅，一举终结了 2021 年以来的年线四连跌（数据来源：Wind）。医药行业整体回暖主要是由创新药产业趋势驱动，尤其是前三季度伴随着数起超预期的大型 BD 授权交易，创新药板块整体开启了系统性价值重估行情，快速上涨，然后自 7-8 月开始进入调整阶段。根据药监局数据，2025 年中国药企 license out 交易总金额突破 1300 亿美元，中国创新药产业站上发展新周期起点；中国创新药在研管线从数量规模与研发推进进度双维度考量已跻身全球第二，成为仅次于美国的全球优质创新药管线核心高地。立足当下，中国创新药产业核心竞争力已获得全球跨国药企 MNC 广泛认可；展望未来，行业有望逐步孕育出具备全球影响力的制药领军企业。我们继续关注创新药主线，较为看好我国创新药中长期产业趋势。

4.4.2 报告期内基金的业绩表现

截至本报告期末东吴智慧医疗量化混合 A 的基金份额净值为 0.7937 元，本报告期基金份额净值增长率为 10.37%，同期业绩比较基准收益率为 1.44%；截至本报告期末东吴智慧医疗量化混合

C 的基金份额净值为 0.7789 元，本报告期基金份额净值增长率为 9.95%，同期业绩比较基准收益率为 1.44%。

4.5 管理人对宏观经济、证券市场及行业走势的简要展望

宏观经济层面，2025 年上半年我国经济韧性较强，下半年经济边际走弱。结构看，2025 年供给明显强于需求，外需整体强于内需，内需不足的问题仍然凸显。展望 2026 年，预计出口韧性有望仍强；政策有望继续加码、内需温和修复；GDP 增速或前高后低，全年 GDP 目标可能在 4.5%-5% 之间。宏观政策方面，政策基调或将延续偏积极、偏扩张，推动“内需主导、消费拉动、内生增长”。财政方面，2026 年预计或也仍然偏积极、偏扩张。货币方面，2026 年宽松有望还是大方向。因此，我们认为展望证券市场 2026 年仍然值得积极期待和积极关注。具体到医药行业层面，展望 2026 年，创新药产业趋势有望持续，创新药及其产业链或继续成为医药板块核心关注主线之一，AI 医疗有望在商业模式上更进一步发展，其他医药细分领域伴随着时间累积有望在经营层面筑底向好，因此，医药行业整体我们保持积极关注。2025 年创新药板块系统性价值重估，呈现高贝塔属性，2026 年创新药行业或转向聚焦阿尔法，创新药投资逻辑随之回归临床价值本质——临床试验推进与临床数据读出的驱动效力，相较 BD 合作的驱动，或许将更为坚实可靠。依托更快更好更经济的核心产业优势，创新药产业趋势或长期向好，出海逻辑或长存。与此同时，创新药产业链核心配套的 CXO 行业亦有望充分受益于产业发展红利，行业订单与经营业绩的持续修复改善值得期待。

4.6 管理人内部有关本基金的监察稽核工作情况

本基金管理人坚持从合法经营、勤勉尽责、维护基金份额持有人利益角度出发，坚守合规底线，将合规风控与监察稽核作为公司稳健经营的基石。本报告期内公司监察稽核工作采取定期/不定期检查和重点稽核等方式，开展基金运作和公司管理的合规性稽核，发现问题及时提出改进建议并督促整改，定期向公司董事会和公司管理层出具监察稽核报告。

本报告期，基金管理人主要监察稽核工作重点内容包括：持续跟踪学习监管法规政策变化和监管新要求，制定落实方案及分工，稳步推进新规落地；找准业务重点环节，通过基础风险点例行检查与重点内容专项排查相结合的方式开展了对公司基金投资、研究、交易、线上直播、投资者适当性、廉洁从业、员工投资申报、反洗钱等方面的专项稽核工作，对稽核中发现问题针对性地提出可操作的优化措施并跟踪落实情况，按照工作程序向公司及董事会报告；持续加强合规文化建设，推动全员主动合规，为业务高质量发展提供可持续的文化支撑。本报告期内未发现基金投资运作存在违法违规从而影响基金份额持有人利益的情形。

本基金管理人将不断深入分析和识别市场变化和潜在风险，持续提高监察稽核工作的科学性

和有效性，努力防范和控制重大风险，切实保障基金份额持有人的合法权益。

4.7 管理人对报告期内基金估值程序等事项的说明

报告期内，本基金管理人严格遵守《企业会计准则》、《证券投资基金会计核算业务指引》以及中国证监会相关规定和基金合同的约定，日常估值由基金管理人同基金托管人一同进行，基金份额净值由基金管理人完成估值后，经基金托管人复核无误后由基金管理人对外公布。月末、年中和年末估值复核与基金会计账目的核对同时进行。

公司设立基金资产估值委员会，成员由公司总经理、督察长、分管固定收益总部和专户投资总部的公司副总经理、投研部门（包括但不限于权益投资总部、固定收益总部、专户投资总部、权益研究部）负责人、合规风控部负责人、产品策略部负责人、基金事务部负责人等人员组成，公司总经理担任基金资产估值委员会主席，基金事务部负责人担任基金资产估值委员会秘书。同时，基金资产估值委员会主席指定的其他人员可以列席会议。

公司在充分考虑参与估值流程各方及人员的经验、专业胜任能力和相关工作经验的基础上，由估值委员会负责研究、指导基金估值业务。投研部门相关业务人员负责在基金资产估值委员会要求下提供相关分析及数量模型构建及修改的建议；基金会计等参与基金组合估值方法的确定，复核估值价格，并与相关托管行进行核对确认；督察长、合规风控人员对有关估值政策、估值流程和程序、估值方法等事项的合规合法性进行审核与监督。基金经理可参与估值委员会对估值的讨论，发表意见和建议，与估值委员会成员共同商定估值原则和政策，但不介入基金日常估值业务。

公司参与估值流程各方之间没有存在任何重大利益冲突。

4.8 管理人对报告期内基金利润分配情况的说明

本基金本报告期内未进行利润分配。

4.9 报告期内管理人对本基金持有人数或基金资产净值预警情形的说明

本报告期内，本基金未出现连续二十个工作日基金份额持有人数量不满二百人或者基金资产净值低于五千万元的情形。

§ 5 托管人报告

5.1 报告期内本基金托管人遵规守信情况声明

在托管本基金的过程中，本基金托管人中国农业银行股份有限公司严格遵守《中华人民共和国证券投资基金法》相关法律法规的规定以及基金合同、托管协议的约定，对本基金基金管理人—东吴基金管理有限公司报告期内基金的投资运作，进行了认真、独立的会计核算和必要的投资

监督，认真履行了托管人的义务，没有从事任何损害基金份额持有人利益的行为。

5.2 托管人对报告期内本基金投资运作合规守信、净值计算、利润分配等情况的说明

报告期内，东吴基金管理有限公司在本基金的投资运作、基金资产净值的计算、基金份额申购赎回价格的计算、基金费用开支及利润分配等问题上，本托管人未发现有损害基金份额持有人利益的行为；在报告期内，严格遵守了《中华人民共和国证券投资基金法》等有关法律法规，在各重要方面的运作严格按照基金合同的规定进行。

5.3 托管人对本年度报告中财务信息等内容的真实、准确和完整发表意见

本托管人认为，东吴基金管理有限公司的信息披露事务符合《公开募集证券投资基金信息披露管理办法》及其他相关法律法规的规定，基金管理人所编制和披露的本基金年度报告中的财务指标、净值表现、收益分配情况、财务会计报告、投资组合报告等信息真实、准确、完整，未发现有损害基金持有人利益的行为。

§ 6 审计报告

6.1 审计报告基本信息

财务报表是否经过审计	是
审计意见类型	标准无保留意见
审计报告编号	毕马威华振审字第 2602948 号

6.2 审计报告的基本内容

审计报告标题	审计报告
审计报告收件人	东吴智慧医疗量化策略灵活配置混合型证券投资基金全体基金份额持有人
审计意见	我们审计了后附的东吴智慧医疗量化策略灵活配置混合型证券投资基金（以下简称“该基金”）财务报表，包括 2025 年 12 月 31 日的资产负债表、2025 年度的利润表、净资产变动表以及相关财务报表附注。 我们认为，后附的财务报表在所有重大方面按照中华人民共和国财政部颁布的企业会计准则、《资产管理产品相关会计处理规定》（以下合称“企业会计准则”）及财务报表附注 7.4.2 中所列示的中国证券监督管理委员会（以下简称“中国证监会”）和中国证券投资基金业协会发布的有关基金行业实务操作的规定编制，公允反映了该基金 2025 年 12 月 31 日的财务状况以及 2025 的经营成果和净资产变动情况。
形成审计意见的基础	我们按照中国注册会计师审计准则（以下简称“审计准则”）的规定执行了审计工作。审计报告的“注册会计师对财务报表审计的责任”部分进一步阐述了我们在这些准则下的责任。按照中国注册会计师职业道德守则和《中国注册会计师独立性准则第 1 号——财务报表审计和审阅业务对独立性的要求》中适用于公众利益实体财务报表审计业务的独立性要求，

	我们独立于该基金，并履行了职业道德方面的其他责任。我们相信，我们获取的审计证据是充分、适当的，为发表审计意见提供了基础。
强调事项	不适用
其他事项	不适用
其他信息	<p>该基金管理人东吴基金管理有限公司（以下简称“该基金管理人”）管理层对其他信息负责。其他信息包括该基金 2025 年年度报告中涵盖的信息，但不包括财务报表和我们的审计报告。</p> <p>我们对财务报表发表的审计意见不涵盖其他信息，我们也不对其他信息发表任何形式的鉴证结论。</p> <p>结合我们对财务报表的审计，我们的责任是阅读其他信息，在此过程中，考虑其他信息是否与财务报表或我们在审计过程中了解到的情况存在重大不一致或者似乎存在重大错报。基于我们已执行的工作，如果我们确定其他信息存在重大错报，我们应当报告该事实。在这方面，我们无任何事项需要报告。</p>
管理层和治理层对财务报表的责任	<p>该基金管理人管理层负责按照企业会计准则及财务报表附注 7.4.2 中所列示的中国证监会和中国证券投资基金业协会发布的有关基金行业实务操作的规定编制财务报表，使其实现公允反映，并设计、执行和维护必要的内部控制，以使财务报表不存在由于舞弊或错误导致的重大错报。</p> <p>在编制财务报表时，该基金管理人管理层负责评估该基金的持续经营能力，披露与持续经营相关的事项（如适用），并运用持续经营假设，除非该基金预计在清算时资产无法按照公允价值处置。</p> <p>该基金管理人治理层负责监督该基金的财务报告过程。</p>
注册会计师对财务报表审计的责任	<p>我们的目标是对财务报表整体是否不存在由于舞弊或错误导致的重大错报获取合理保证，并出具包含审计意见的审计报告。合理保证是高水平的保证，但并不能保证按照审计准则执行的审计在某一重大错报存在时总能发现。错报可能由于舞弊或错误导致，如果合理预期错报单独或汇总起来可能影响财务报表使用者依据财务报表作出的经济决策，则通常认为错报是重大的。</p> <p>在按照审计准则执行审计工作的过程中，我们运用职业判断，并保持职业怀疑。同时，我们也执行以下工作：</p> <p>（1）识别和评估由于舞弊或错误导致的财务报表重大错报风险，设计和实施审计程序以应对这些风险，并获取充分、适当的审计证据，作为发表审计意见的基础。由于舞弊可能涉及串通、伪造、故意遗漏、虚假陈述或凌驾于内部控制之上，未能发现由于舞弊导致的重大错报的风险高于未能发现由于错误导致的重大错报的风险。</p> <p>（2）了解与审计相关的内部控制，以设计恰当的审计程序，但目的并非对内部控制的有效性发表意见。</p> <p>（3）评价该基金管理人管理层选用会计政策的恰当性和作出</p>

	<p>会计估计及相关披露的合理性。</p> <p>(4) 对该基金管理人管理层使用持续经营假设的恰当性得出结论。同时，根据获取的审计证据，就可能导致对该基金持续经营能力产生重大疑虑的事项或情况是否存在重大不确定性得出结论。如果我们得出结论认为存在重大不确定性，审计准则要求我们在审计报告中提请报表使用者注意财务报表中的相关披露；如果披露不充分，我们应当发表非无保留意见。我们的结论基于截至审计报告日可获得的信息。然而，未来的事项或情况可能导致该基金不能持续经营。</p> <p>(5) 评价财务报表的总体列报（包括披露）、结构和内容，并评价财务报表是否公允反映相关交易和事项。我们与该基金管理人治理层就计划的审计范围、时间安排和重大审计发现等事项进行沟通，包括沟通我们在审计中识别出的值得关注的内部控制缺陷。</p>	
会计师事务所的名称	毕马威华振会计师事务所（特殊普通合伙）	
注册会计师的姓名	蔡晓晓	朱鹏飞
会计师事务所的地址	北京市东城区东长安街 1 号东方广场毕马威大楼 8 层	
审计报告日期	2026 年 3 月 30 日	

§ 7 年度财务报表

7.1 资产负债表

会计主体：东吴智慧医疗量化策略灵活配置混合型证券投资基金

报告截止日：2025 年 12 月 31 日

单位：人民币元

资产	附注号	本期末 2025 年 12 月 31 日	上年度末 2024 年 12 月 31 日
资产：			
货币资金	7.4.7.1	19,853,614.95	20,177,435.77
结算备付金		674,119.53	1,323,493.38
存出保证金		509,828.86	276,045.97
交易性金融资产	7.4.7.2	100,569,172.13	129,252,621.91
其中：股票投资		100,569,172.13	129,252,621.91
基金投资		-	-
债券投资		-	-
资产支持证券投资		-	-
贵金属投资		-	-
其他投资		-	-
衍生金融资产	7.4.7.3	-	-
买入返售金融资产	7.4.7.4	-	-
应收清算款		7,186,147.56	9,729,097.02
应收股利		-	-
应收申购款		630,493.74	112,339.27

递延所得税资产		-	-
其他资产	7.4.7.5	-	-
资产总计		129,423,376.77	160,871,033.32
负债和净资产	附注号	本期末 2025年12月31日	上年度末 2024年12月31日
负 债:			
短期借款		-	-
交易性金融负债		-	-
衍生金融负债	7.4.7.3	-	-
卖出回购金融资产款		-	-
应付清算款		2,779,194.10	-
应付赎回款		1,180,716.53	414,322.03
应付管理人报酬		133,455.43	169,431.94
应付托管费		22,242.56	28,238.67
应付销售服务费		19,531.25	24,021.61
应付投资顾问费		-	-
应交税费		-	-
应付利润		-	-
递延所得税负债		-	-
其他负债	7.4.7.6	551,363.82	647,084.33
负债合计		4,686,503.69	1,283,098.58
净资产:			
实收基金	7.4.7.7	158,476,168.48	223,343,457.28
其他综合收益		-	-
未分配利润	7.4.7.8	-33,739,295.40	-63,755,522.54
净资产合计		124,736,873.08	159,587,934.74
负债和净资产总计		129,423,376.77	160,871,033.32

注：报告截止日 2025 年 12 月 31 日，基金份额总额 158,476,168.48 份，其中东吴智慧医疗量化混合 A 的基金份额净值 0.7937 元，基金份额总额 87,794,150.64 份；东吴智慧医疗量化混合 C 的基金份额净值 0.7789 元，基金份额总额 70,682,017.84 份。

7.2 利润表

会计主体：东吴智慧医疗量化策略灵活配置混合型证券投资基金

本报告期：2025 年 1 月 1 日至 2025 年 12 月 31 日

单位：人民币元

项 目	附注号	本期 2025 年 1 月 1 日至 2025 年 12 月 31 日	上年度可比期间 2024 年 1 月 1 日至 2024 年 12 月 31 日
一、营业总收入		25,795,162.50	-28,380,054.83
1. 利息收入		66,759.43	194,841.92
其中：存款利息收入	7.4.7.9	66,759.43	194,841.92
债券利息收入		-	-

资产支持证券利息收入		-	-
买入返售金融资产收入		-	-
其他利息收入		-	-
2. 投资收益（损失以“-”填列）		30,919,694.81	-28,982,728.40
其中：股票投资收益	7.4.7.10	30,377,256.24	-30,947,357.37
基金投资收益		-	-
债券投资收益	7.4.7.11	-	-
资产支持证券投资	7.4.7.12	-	-
收益			
贵金属投资收益		-	-
衍生工具收益	7.4.7.13	-	-
股利收益	7.4.7.14	542,438.57	1,964,628.97
以摊余成本计量的金融资产终止确认产生的收益		-	-
其他投资收益		-	-
3. 公允价值变动收益（损失以“-”号填列）	7.4.7.15	-5,699,309.26	336,515.21
4. 汇兑收益（损失以“-”号填列）		-	-
5. 其他收入（损失以“-”号填列）	7.4.7.16	508,017.52	71,316.44
减：二、营业总支出		2,735,546.94	3,176,352.81
1. 管理人报酬	7.4.10.2.1	1,938,962.45	2,256,370.09
其中：暂估管理人报酬		-	-
2. 托管费	7.4.10.2.2	323,160.43	376,061.70
3. 销售服务费	7.4.10.2.3	268,311.77	332,458.89
4. 投资顾问费		-	-
5. 利息支出		-	-
其中：卖出回购金融资产支出		-	-
6. 信用减值损失	7.4.7.17	-	-
7. 税金及附加		-	-
8. 其他费用	7.4.7.18	205,112.29	211,462.13
三、利润总额（亏损总额以“-”号填列）		23,059,615.56	-31,556,407.64
减：所得税费用		-	-
四、净利润（净亏损以“-”号填列）		23,059,615.56	-31,556,407.64
五、其他综合收益的税后净额		-	-

六、综合收益总额		23,059,615.56	-31,556,407.64
----------	--	---------------	----------------

7.3 净资产变动表

会计主体：东吴智慧医疗量化策略灵活配置混合型证券投资基金

本报告期：2025 年 1 月 1 日至 2025 年 12 月 31 日

单位：人民币元

项目	本期 2025 年 1 月 1 日至 2025 年 12 月 31 日			
	实收基金	其他综合收益	未分配利润	净资产合计
一、上期期末净资产	223,343,457.28	-	-63,755,522.54	159,587,934.74
加：会计政策变更	-	-	-	-
前期差错更正	-	-	-	-
其他	-	-	-	-
二、本期期初净资产	223,343,457.28	-	-63,755,522.54	159,587,934.74
三、本期增减变动额(减少以“-”号填列)	-64,867,288.80	-	30,016,227.14	-34,851,061.66
(一)、综合收益总额	-	-	23,059,615.56	23,059,615.56
(二)、本期基金份额交易产生的净资产变动数(净资产减少以“-”号填列)	-64,867,288.80	-	6,956,611.58	-57,910,677.22
其中：1. 基金申购款	161,071,350.90	-	-16,023,468.10	145,047,882.80
2. 基金赎回款	-225,938,639.70	-	22,980,079.68	-202,958,560.02
(三)、本期向基金份额持有人分配利润产生的净资产变动(净资产减少以“-”号填列)	-	-	-	-
(四)、其他综合收益结转留存收益	-	-	-	-
四、本期期末净资产	158,476,168.48	-	-33,739,295.40	124,736,873.08

资产	上年度可比期间			
	2024 年 1 月 1 日至 2024 年 12 月 31 日			
	实收基金	其他综合收益	未分配利润	净资产合计
一、上期期末净资产	287,023,429.44	-	-49,068,556.33	237,954,873.11
加：会计政策变更	-	-	-	-
前期差错更正	-	-	-	-
其他	-	-	-	-
二、本期期初净资产	287,023,429.44	-	-49,068,556.33	237,954,873.11
三、本期增减变动额(减少以“-”号填列)	-63,679,972.16	-	-14,686,966.21	-78,366,938.37
(一)、综合收益总额	-	-	-31,556,407.64	-31,556,407.64
(二)、本期基金份额交易产生的净资产变动数(净资产减少以“-”号填列)	-63,679,972.16	-	16,869,441.43	-46,810,530.73
其中：1. 基金申购款	69,158,383.03	-	-17,454,507.95	51,703,875.08
2. 基金赎回款	-132,838,355.19	-	34,323,949.38	-98,514,405.81
(三)、本期向基金份额持有人分配利润产生的净资产变动(净资产减少以“-”号填列)	-	-	-	-
(四)、其他综合收益结转留存收益	-	-	-	-
四、本期期末净资产	223,343,457.28	-	-63,755,522.54	159,587,934.74

报表附注为财务报表的组成部分。

本报告 7.1 至 7.4 财务报表由下列负责人签署：

李素明

李素明

骆银

基金管理人负责人

主管会计工作负责人

会计机构负责人

7.4 报表附注

7.4.1 基金基本情况

东吴智慧医疗量化策略灵活配置混合型证券投资基金（以下简称“本基金”），系经中国证券监督管理委员会（以下简称“中国证监会”）证监基金字[2016]627号《关于同意东吴智慧医疗量化策略灵活配置混合型证券投资基金募集的批复》核准，由基金管理人东吴基金管理有限公司向社会公众公开发行募集，《东吴智慧医疗量化策略灵活配置混合型证券投资基金基金合同》（以下简称《基金合同》）于2016年8月11日正式生效，首次设立募集规模为556,759,946.47份基金份额。本基金为契约型开放式，存续期限不定。本基金的基金管理人和注册登记机构为东吴基金管理有限公司，基金托管人为中国农业银行股份有限公司。

于2021年4月13日发布的《东吴基金管理有限公司关于东吴智慧医疗量化策略灵活配置混合型证券投资基金增加C类基金份额并修改基金合同和托管协议的公告》，定自2021年4月14日起对本基金增加C类基金份额，并对本基金的基金合同和《东吴智慧医疗量化策略灵活配置混合型证券投资基金托管协议》作相应修改。本基金增加C类基金份额后，将形成A类和C类两类基金份额并分别设置对应的基金代码（A类基金份额代码：002919；C类基金份额代码：011948）。新增的C类基金份额从本类别基金资产中计提销售服务费，不收取申购费。原有的基金份额在本基金增加C类基金份额后，全部自动转换为本基金A类基金份额，该类份额的申购赎回业务规则以及费率结构均保持不变。C类基金份额的初始基金份额净值参考交易当日A类基金份额的基金份额净值。

本基金的投资范围为具有良好流动性的金融工具，包括国内依法发行上市的股票（含中小板、创业板及其他经中国证监会核准上市的股票）、股指期货、权证、债券（包括但不限于国债、央行票据、地方政府债、金融债、企业债、短期融资券、公司债、中期票据、可转换债券（含分离型可转换债券）、次级债）、资产支持证券、债券回购、银行存款等固定收益类金融工具以及法律法规或中国证监会允许基金投资的其他金融工具（但须符合中国证监会相关规定）。如法律法规或监管机构以后允许基金投资其他品种，基金管理人在履行适当程序后，可以将其纳入投资范围。

本基金的投资组合比例为：股票投资占基金资产的比例为0%-95%；投资于智慧医疗主题证券的比例不低于非现金基金资产的80%；权证投资比例不得超过基金资产净值的3%；每个交易日终在扣除股指期货合约需缴纳的交易保证金后，保持现金或者到期日在一年以内的政府债券的比例合计不低于基金资产净值的5%，其中，现金不包括结算备付金、存出保证金、应收申购款等；

本基金投资于其他工具的比例依照法律法规或监管机构的规定执行。如法律法规或监管机构允许，基金管理人在履行适当程序后，可以调整上述投资品种的投资比例。

本基金的业绩比较基准为： $65\% \times$ 中证医疗指数收益率 $+35\% \times$ 中债综合全价（总值）指数收益率。

7.4.2 会计报表的编制基础

本基金财务报表以持续经营为基础编制。本基金财务报表符合中华人民共和国财政部（以下简称“财政部”）颁布的企业会计准则和《资产管理产品相关会计处理规定》（以下合称“企业会计准则”）的要求，同时亦按照中国证监会颁布的《证券投资基金信息披露 XBRL 模板第 3 号〈年度报告和中期报告〉》、中国证券投资基金业协会（以下简称“基金业协会”）颁布的《证券投资基金会计核算业务指引》及财务报表附注 7.4.4 所列示的中国证监会、基金业协会发布的其他有关基金行业实务操作的规定编制财务报表。

7.4.3 遵循企业会计准则及其他有关规定的声明

本基金财务报表符合财政部颁布的企业会计准则及附注 7.4.2 中所列示的中国证监会和基金业协会发布的有关基金行业实务操作的规定的要求，真实、完整地反映了本基金 2025 年 12 月 31 日的财务状况、2025 年度的经营成果和净资产变动情况。

7.4.4 重要会计政策和会计估计

7.4.4.1 会计年度

本基金的会计年度自公历 1 月 1 日至 12 月 31 日止。

7.4.4.2 记账本位币

本基金的记账本位币为人民币，编制财务报表采用的货币为人民币。本基金选定记账本位币的依据是主要业务收支的计价和结算币种。

7.4.4.3 金融资产和金融负债的分类

(a) 金融资产的分类

本基金通常根据管理金融资产的业务模式和金融资产的合同现金流量特征，在初始确认时将金融资产分为不同类别：以公允价值计量且其变动计入当期损益的金融资产、以公允价值计量且其变动计入其他综合收益的金融资产及以摊余成本计量的金融资产。

除非本基金改变管理金融资产的业务模式，在此情形下，所有受影响的相关金融资产在业务模式发生变更后的首个报告期间的第一天进行重分类，否则金融资产在初始确认后不得进行重分类。

本基金将同时符合下列条件且未被指定为以公允价值计量且其变动计入当期损益的金融资

产，分类为以摊余成本计量的金融资产：

-本基金管理该金融资产的业务模式是以收取合同现金流量为目标；

-该金融资产的合同条款规定，在特定日期产生的现金流量，仅为对本金和以未偿付本金金额为基础的利息的支付。

除上述以摊余成本计量的金融资产外，本基金将其余所有的金融资产分类为以公允价值计量且其变动计入当期损益的金融资产。本基金现无分类为以公允价值计量且其变动计入其他综合收益的金融资产。

管理金融资产的业务模式，是指本基金如何管理金融资产以产生现金流量。业务模式决定本基金所管理金融资产现金流量的来源是收取合同现金流量、出售金融资产还是两者兼有。本基金以客观事实为依据、以关键管理人员决定的对金融资产进行管理的特定业务目标为基础，确定管理金融资产的业务模式。

本基金对金融资产的合同现金流量特征进行评估，以确定相关金融资产在特定日期产生的合同现金流量是否仅为对本金和以未偿付本金金额为基础的利息的支付。其中，本金是指金融资产在初始确认时的公允价值；利息包括对货币时间价值、与特定时期未偿付本金金额相关的信用风险、以及其他基本借贷风险、成本和利润的对价。此外，本基金对可能导致金融资产合同现金流量的时间分布或金额发生变更的合同条款进行评估，以确定其是否满足上述合同现金流量特征的要求。

(b) 金融负债的分类

本基金将金融负债分类为以公允价值计量且其变动计入当期损益的金融负债及以摊余成本计量的金融负债。

-以公允价值计量且其变动计入当期损益的金融负债

该类金融负债包括交易性金融负债（含属于金融负债的衍生工具）和指定为以公允价值计量且其变动计入当期损益的金融负债。

-以摊余成本计量的金融负债

初始确认后，对于该类金融负债采用实际利率法以摊余成本计量。

本基金现无金融负债分类为以公允价值计量且其变动计入当期损益的金融负债。

7.4.4.4 金融资产和金融负债的初始确认、后续计量和终止确认

(a) 金融工具的初始确认

金融资产和金融负债在本基金成为相关金融工具合同条款的一方时，于资产负债表内确认。

在初始确认时，金融资产及金融负债均以公允价值计量。对于以公允价值计量且其变动计入

当期损益的金融资产或金融负债，相关交易费用直接计入当期损益；对于其他类别的金融资产或金融负债，相关交易费用计入初始确认金额。

(b) 金融工具的后续计量

-以公允价值计量且其变动计入当期损益的金融资产

初始确认后，对于该类金融资产以公允价值进行后续计量，产生的利得或损失（包括利息和股利收入）计入当期损益，除非该金融资产属于套期关系的一部分。

-以摊余成本计量的金融资产

初始确认后，对于该类金融资产采用实际利率法以摊余成本计量。以摊余成本计量且不属于任何套期关系的一部分的金融资产所产生的利得或损失，在终止确认、重分类、按照实际利率法摊销或确认减值时，计入当期损益。

-以公允价值计量且其变动计入当期损益的金融负债

初始确认后，对于该类金融负债以公允价值进行后续计量，除与套期会计有关外，产生的利得或损失（包括利息费用）计入当期损益。

-以摊余成本计量的金融负债

初始确认后，对于该类金融负债采用实际利率法以摊余成本计量。

(c) 金融工具的终止确认

满足下列条件之一时，本基金终止确认该金融资产：

-收取该金融资产现金流量的合同权利终止；

-该金融资产已转移，且本基金将金融资产所有权上几乎所有的风险和报酬转移给转入方；

-该金融资产已转移，虽然本基金既没有转移也没有保留金融资产所有权上几乎所有的风险和报酬，但是放弃了对该金融资产控制。

金融资产整体转移满足终止确认条件的，本基金将下列两项金额的差额计入当期损益：

-所转移金融资产在终止确认日的账面价值；

-因转移金融资产而收到的对价。

金融负债（或其一部分）的现时义务已经解除的，本基金终止确认该金融负债（或该部分金融负债）。

(d) 金融工具的减值

本基金以预期信用损失为基础，对下列项目进行减值会计处理并确认损失准备：

-以摊余成本计量的金融资产

本基金持有的其他以公允价值计量的金融资产不适用预期信用损失模型。

预期信用损失的计量

预期信用损失，是指以发生违约的风险为权重的金融工具信用损失的加权平均值。信用损失，是指本基金按照原实际利率折现的、根据合同应收的所有合同现金流量与预期收取的所有现金流量之间的差额，即全部现金短缺的现值。

在计量预期信用损失时，本基金需考虑的最长期限为面临信用风险的最长合同期限（包括考虑续约选择权）。

整个存续期预期信用损失，是指因金融工具整个预计存续期内所有可能发生的违约事件而导致的预期信用损失。

未来 12 个月内预期信用损失，是指因资产负债表日后 12 个月内（若金融工具的预计存续期少于 12 个月，则为预计存续期）可能发生的金融工具违约事件而导致的预期信用损失，是整个存续期预期信用损失的一部分。

本基金对满足下列情形的金融工具按照相当于未来 12 个月内预期信用损失的金额计量其损失准备，对其他金融工具按照相当于整个存续期内预期信用损失的金额计量其损失准备：

- 该金融工具在资产负债表日只具有较低的信用风险；或
- 该金融工具的信用风险自初始确认后并未显著增加。

预期信用损失准备的列报

为反映金融工具的信用风险自初始确认后的变化，本基金在每个资产负债表日重新计量预期信用损失，由此形成的损失准备的增加或转回金额，应当作为减值损失或利得计入当期损益。对于以摊余成本计量的金融资产，损失准备抵减该金融资产在资产负债表中列示的账面价值。

核销

如果本基金不再合理预期金融资产合同现金流量能够全部或部分收回，则直接减记该金融资产的账面余额。这种减记构成相关金融资产的终止确认。这种情况通常发生在本基金确定债务人没有资产或收入来源可产生足够的现金流量以偿还将被减记的金额。但是，被减记的金融资产仍可能受到本基金催收到期款项相关执行活动的影响。

已减记的金融资产以后又收回的，作为减值损失的转回计入收回当期的损益。

7.4.4.5 金融资产和金融负债的估值原则

除特别声明外，本基金按下述原则计量公允价值：

公允价值是指市场参与者在计量日发生的有序交易中，出售一项资产所能收到或者转移一项负债所需支付的价格。

本基金在确定相关金融资产和金融负债的公允价值时，根据企业会计准则的规定采用在当前

情况下适用并且有足够可利用数据和其他信息支持的估值技术。

存在活跃市场且能够获取相同资产或负债报价的金融工具，在估值日有报价的，除会计准则规定的情况外，将该报价不加调整地应用于该资产或负债的公允价值计量；估值日无报价且最近交易日后未发生影响公允价值计量的重大事件的，采用最近交易日的报价确定公允价值。有充足证据表明估值日或最近交易日的报价不能真实反映公允价值的，对报价进行调整，确定公允价值。与上述金融工具相同，但具有不同特征的，以相同资产或负债的公允价值为基础，并在估值技术中考虑不同特征因素的影响。特征是指对资产出售或使用的限制等，如果该限制是针对资产持有者的，那么在估值技术中不应将该限制作为特征考虑。此外，本基金不考虑因其大量持有相关资产或负债所产生的溢价或折价。

对不存在活跃市场的金融工具，采用在当前情况下适用并且有足够可利用数据和其他信息支持的估值技术确定公允价值。采用估值技术确定公允价值时，优先使用可观察输入值，只有在无法取得相关资产或负债可观察输入值或取得不切实可行的情况下，才可以使用不可观察输入值。

如经济环境发生重大变化或证券发行人发生影响证券价格的重大事件，参考类似投资品种的现行市价及重大变化等因素，对估值进行调整并确定公允价值。

7.4.4.6 金融资产和金融负债的抵销

金融资产和金融负债在资产负债表内分别列示，没有相互抵销。但是，同时满足下列条件的，以相互抵销后的净额在资产负债表内列示：

- 本基金具有抵销已确认金额的法定权利，且该种法定权利是当前可执行的；
- 本基金计划以净额结算，或同时变现该金融资产和清偿该金融负债。

7.4.4.7 实收基金

实收基金为对外发行基金份额所募集的总金额在扣除损益平准金分摊部分后的余额。由于申购和赎回引起的实收基金份额变动分别于基金申购确认日及基金赎回确认日认列。上述申购和赎回分别包括基金转换所引起的转入基金的实收基金增加和转出基金的实收基金减少。

7.4.4.8 损益平准金

损益平准金核算在基金份额发生变动时，申购、赎回、转入、转出及红利再投资等款项中包含的未分配利润和公允价值变动损益，包括已实现损益平准金和未实现损益平准金。已实现损益平准金指根据交易申请日申购或赎回款项中包含的按累计未分配的已实现损益占净资产比例计算的金额。未实现损益平准金指根据交易申请日申购或赎回款项中包含的按累计未分配的未实现损益占净资产比例计算的金额。损益平准金于基金申购确认日或基金赎回确认日进行确认和计量，并于会计期末全额转入未分配利润。

7.4.4.9 收入/（损失）的确认和计量

利息收入

存款利息收入是按借出货币资金的时间和实际利率计算确定。

买入返售金融资产在资金实际占用期间内按实际利率法逐日确认为利息收入。

投资收益

股票投资收益、债券投资收益、衍生工具收益和资产支持投资收益按相关金融资产于处置日成交金额与其初始计量金额的差额确认，处置时产生的交易费用计入投资收益。

股利收益按上市公司宣告的分红派息比例计算的金额扣除应由上市公司代扣代缴的个人所得税后的净额确认。

以公允价值计量且其变动计入当期损益的债券投资，在其持有期间，按票面金额和票面利率计算的利息计入投资收益。

公允价值变动收益

公允价值变动收益核算基金持有的采用公允价值模式计量的以公允价值计量且其变动计入当期损益的金融资产、衍生工具、以公允价值计量且其变动计入当期损益的金融负债等公允价值变动形成的应计入当期损益的利得或损失。不包括本基金持有的以公允价值计量且其变动计入当期损益的债券投资在持有期间按票面利率计算的利息。

7.4.4.10 费用的确认和计量

本基金的管理人报酬、托管费和销售服务费在费用涵盖期间按基金合同约定的费率和计算方法逐日确认。

以摊余成本计量的金融负债在持有期间确认的利息支出按实际利率法计算。

7.4.4.11 基金的收益分配政策

1、在符合有关基金分红条件的前提下，本基金每年收益分配次数最多为 12 次，每次收益分配比例不得低于该次可供分配利润的 10%，若《基金合同》生效不满 3 个月可不进行收益分配；

2、本基金收益分配方式分两种：现金分红与红利再投资，投资者可选择现金红利或将现金红利自动转为相应类别的基金份额进行再投资；若投资者不选择，本基金默认的收益分配方式是现金分红；基金份额持有人可对其持有的 A 类和 C 类基金份额分别选择不同的收益分配方式；

3、基金收益分配后各类基金份额净值不能低于面值，即基金收益分配基准日的各类基金份额净值减去每单位该类基金份额收益分配金额后不能低于面值；

4、由于本基金 A 类基金份额不收取销售服务费，而 C 类基金份额收取销售服务费，各基金份额类别对应的可供分配利润将有所不同。本基金同一类别的每一基金份额享有同等分配权；

5、法律法规或监管机关另有规定的，从其规定。

7.4.4.12 分部报告

本基金以内部组织结构、管理要求、内部报告制度为依据确定经营分部，以经营分部为基础确定报告分部。

本基金目前以一个经营分部运作，不需要进行分部报告的披露。

7.4.4.13 其他重要的会计政策和会计估计

编制财务报表时，本基金需要运用估计和假设，这些估计和假设会对会计政策的应用及资产、负债、收入和支出的金额产生影响。实际情况可能与这些估计不同。本基金对估计涉及的关键假设和不确定因素的判断进行持续评估，会计估计变更的影响在变更当期和未来期间予以确认。

对于证券交易所上市的股票，若出现重大事项停牌或交易不活跃（包括涨跌停时的交易不活跃）等情况，本基金根据中国证监会公告[2017]13号《中国证券监督管理委员会关于证券投资基金估值业务的指导意见》，根据具体情况采用《关于发布中基协（AMAC）基金行业股票估值指数的通知》提供的指数收益法、市盈率法、现金流量折现法等估值技术进行估值。

对于在发行时明确一定期限限售期的股票，根据中基协发[2017]6号《关于发布〈证券投资基金投资流通受限股票估值指引（试行）〉的通知》，在估值日按照流通受限股票计算公式确定估值日流通受限股票的价值。

根据《关于固定收益品种的估值处理标准》（以下简称“估值处理标准”）在银行间债券市场、上海证券交易所、深圳证券交易所、北京证券交易所及中国证券监督管理委员会认可的其他交易场所上市交易或挂牌转让的固定收益品种（估值处理标准另有规定的除外），采用第三方估值基准服务机构提供的价格数据进行估值或减值。

7.4.5 会计政策和会计估计变更以及差错更正的说明

7.4.5.1 会计政策变更的说明

本基金在本报告期内未发生重大会计政策变更。

7.4.5.2 会计估计变更的说明

本基金在本报告期内未发生重大会计估计变更。

7.4.5.3 差错更正的说明

本基金在本报告期内未发生重大会计差错更正。

7.4.6 税项

根据财税[2002]128号《关于开放式证券投资基金有关税收问题的通知》、财税[2004]78号文《关于证券投资基金税收政策的通知》、财税[2012]85号文《关于实施上市公司股息红利差别化

个人所得税政策有关问题的通知》、财税[2015]101号《关于上市公司股息红利差别化个人所得税政策有关问题的通知》、深圳证券交易所于2008年9月18日发布的《深圳证券交易所关于做好证券交易印花税征收方式调整工作的通知》、财税[2008]1号文《关于企业所得税若干优惠政策的通知》、财税[2016]36号文《关于全面推开营业税改征增值税试点的通知》、财税[2016]46号《关于进一步明确全面推开营改增试点金融业有关政策的通知》、财税[2016]70号《关于金融机构同业往来等增值税政策的补充通知》、财税[2016]140号文《关于明确金融、房地产开发、教育辅助服务等增值税政策的通知》、财税[2017]2号文《关于资管产品增值税政策有关问题的补充通知》、财税[2017]56号《关于资管产品增值税有关问题的通知》、财税[2017]90号《关于租入固定资产进项税额抵扣等增值税政策的通知》、财税[2023]39号《关于减半征收证券交易印花税的公告》、财政部税务总局公告2024年第8号《关于延续实施全国中小企业股份转让系统挂牌公司股息红利差别化个人所得税政策的公告》、财税[2025]4号《关于国债等债券利息收入增值税政策的公告》及其他相关税务法规和实务操作，本基金适用的主要税项列示如下：

a) 资管产品管理人运营资管产品过程中发生的增值税应税行为，以管理人为增值税纳税人，暂适用简易计税方法，按照3%的征收率缴纳增值税。

证券投资基金管理人运用基金买卖股票、债券取得的金融商品转让收入免征增值税；对金融同业往来取得的利息收入免征增值税；同业存款利息收入免征增值税以及一般存款利息收入不征收增值税。自2025年8月8日起，对在该日期之后（含当日）新发行的国债、地方政府债券、金融债券的利息收入，恢复征收增值税，对该日期之前已发行的国债、地方政府债券、金融债券（含在2025年8月8日之后续发行的部分）的利息收入，继续免征增值税直至债券到期。资管产品管理人运营资管产品提供的贷款服务，以产生的利息及利息性质的收入为销售额。

b) 对证券投资基金从证券市场中取得的收入，包括买卖股票、债券的差价收入，股票的股息、红利收入，债券的利息收入及其他收入，暂不征收企业所得税。

对投资者从证券投资基金分配中取得的收入，暂不征收企业所得税。

c) 对基金从上市公司、全国中小企业股份转让系统公开转让股票的非上市公众公司（“挂牌公司”）取得的股息红利所得，持股期限在1个月以内（含1个月）的，其股息红利所得全额计入应纳税所得额；持股期限在1个月以上至1年（含1年）的，暂减按50%计入应纳税所得额；持股期限超过1年的，暂免征收个人所得税。对基金持有的上市公司限售股，解禁后取得的股息、红利收入，按照上述规定计算纳税，持股时间自解禁日起计算；解禁前取得的股息、红利收入继续暂减按50%计入应纳税所得额。上述所得统一适用20%的税率计征个人所得税。

对基金取得的企业债券利息收入，应由发行债券的企业在向基金支付利息时代扣代缴20%的

个人所得税。

d) 基金卖出股票按 0.1% 的税率缴纳股票交易印花税，买入股票不征收股票交易印花税。自 2023 年 8 月 28 日起，证券交易印花税实施减半征收。

e) 对基金运营过程中缴纳的增值税，分别按照证券投资基金管理人所在地适用的税率，计算缴纳城市维护建设税、教育费附加和地方教育附加。

7.4.7 重要财务报表项目的说明

7.4.7.1 货币资金

单位：人民币元

项目	本期末 2025 年 12 月 31 日	上年度末 2024 年 12 月 31 日
活期存款	19,853,614.95	20,177,435.77
等于：本金	19,852,620.63	20,174,938.25
加：应计利息	994.32	2,497.52
减：坏账准备	-	-
定期存款	-	-
等于：本金	-	-
加：应计利息	-	-
减：坏账准备	-	-
其中：存款期限 1 个月以内	-	-
存款期限 1-3 个月	-	-
存款期限 3 个月以上	-	-
其他存款	-	-
等于：本金	-	-
加：应计利息	-	-
减：坏账准备	-	-
合计	19,853,614.95	20,177,435.77

7.4.7.2 交易性金融资产

单位：人民币元

项目	本期末 2025 年 12 月 31 日			
	成本	应计利息	公允价值	公允价值变动
股票	106,285,677.14	-	100,569,172.13	-5,716,505.01
贵金属投资-金交所黄金合约	-	-	-	-
债券	交易所市场	-	-	-
	银行间市场	-	-	-
	合计	-	-	-
资产支持证券	-	-	-	-
基金	-	-	-	-

其他	-	-	-	-
合计	106,285,677.14	-	100,569,172.13	-5,716,505.01
项目	上年度末 2024年12月31日			
	成本	应计利息	公允价值	公允价值变动
股票	129,269,817.66	-	129,252,621.91	-17,195.75
贵金属投资-金交所 黄金合约	-	-	-	-
债券	交易所市场	-	-	-
	银行间市场	-	-	-
	合计	-	-	-
资产支持证券	-	-	-	-
基金	-	-	-	-
其他	-	-	-	-
合计	129,269,817.66	-	129,252,621.91	-17,195.75

7.4.7.3 衍生金融资产/负债

7.4.7.3.1 衍生金融资产/负债期末余额

本基金本报告期末及上年度末均无衍生金融资产/负债余额。

7.4.7.4 买入返售金融资产

7.4.7.4.1 各项买入返售金融资产期末余额

本基金本报告期末及上年度末均无买入返售金融资产余额。

7.4.7.4.2 期末买断式逆回购交易中取得的债券

本基金本报告期末及上年度末均未持有买断式逆回购交易中取得的债券。

7.4.7.5 其他资产

本基金本报告期末及上年度末均无其他资产余额。

7.4.7.6 其他负债

单位：人民币元

项目	本期末 2025年12月31日	上年度末 2024年12月31日
应付券商交易单元保证金	-	-
应付赎回费	267.51	156.65
应付证券出借违约金	-	-
应付交易费用	384,096.31	474,927.68
其中：交易所市场	384,096.31	474,927.68
银行间市场	-	-
应付利息	-	-
应付信息披露费	120,000.00	120,000.00
应付审计费	38,000.00	43,000.00

应付账户维护费	9,000.00	9,000.00
合计	551,363.82	647,084.33

7.4.7.7 实收基金

金额单位：人民币元

东吴智慧医疗量化混合 A

项目	本期	
	2025 年 1 月 1 日至 2025 年 12 月 31 日	
	基金份额（份）	账面金额
上年度末	128,237,212.61	128,237,212.61
本期申购	45,247,060.87	45,247,060.87
本期赎回（以“-”号填列）	-85,690,122.84	-85,690,122.84
本期末	87,794,150.64	87,794,150.64

东吴智慧医疗量化混合 C

项目	本期	
	2025 年 1 月 1 日至 2025 年 12 月 31 日	
	基金份额（份）	账面金额
上年度末	95,106,244.67	95,106,244.67
本期申购	115,824,290.03	115,824,290.03
本期赎回（以“-”号填列）	-140,248,516.86	-140,248,516.86
本期末	70,682,017.84	70,682,017.84

注：申购含红利再投、转换入份额，赎回含转换出份额。

7.4.7.8 未分配利润

单位：人民币元

东吴智慧医疗量化混合 A

项目	已实现部分	未实现部分	未分配利润合计
上年度末	-60,409,149.38	24,381,932.58	-36,027,216.80
本期期初	-60,409,149.38	24,381,932.58	-36,027,216.80
本期利润	17,500,457.35	-3,136,258.30	14,364,199.05
本期基金份额交易产生的变动数	11,945,618.78	-8,393,266.85	3,552,351.93
其中：基金申购款	-14,926,577.97	10,999,159.53	-3,927,418.44
基金赎回款	26,872,196.75	-19,392,426.38	7,479,770.37
本期已分配利润	-	-	-
本期末	-30,963,073.25	12,852,407.43	-18,110,665.82

东吴智慧医疗量化混合 C

项目	已实现部分	未实现部分	未分配利润合计
上年度末	-37,880,005.44	10,151,699.70	-27,728,305.74
本期期初	-37,880,005.44	10,151,699.70	-27,728,305.74
本期利润	11,258,467.47	-2,563,050.96	8,695,416.51
本期基金份额交易产生的变动数	6,476,337.05	-3,072,077.40	3,404,259.65
其中：基金申购款	-30,344,496.44	18,248,446.78	-12,096,049.66

基金赎回款	36,820,833.49	-21,320,524.18	15,500,309.31
本期已分配利润	-	-	-
本期末	-20,145,200.92	4,516,571.34	-15,628,629.58

7.4.7.9 存款利息收入

单位：人民币元

项目	本期 2025年1月1日至2025年12月31日	上年度可比期间 2024年1月1日至2024年12月31日
活期存款利息收入	58,818.77	166,542.66
定期存款利息收入	-	-
其他存款利息收入	-	-
结算备付金利息收入	6,718.91	23,748.47
其他	1,221.75	4,550.79
合计	66,759.43	194,841.92

7.4.7.10 股票投资收益

7.4.7.10.1 股票投资收益项目构成

单位：人民币元

项目	本期 2025年1月1日至2025年12月31日	上年度可比期间 2024年1月1日至2024年12月31日
股票投资收益——买卖 股票差价收入	30,377,256.24	-30,947,357.37
股票投资收益——赎回 差价收入	-	-
股票投资收益——申购 差价收入	-	-
股票投资收益——证券 出借差价收入	-	-
合计	30,377,256.24	-30,947,357.37

7.4.7.10.2 股票投资收益——买卖股票差价收入

单位：人民币元

项目	本期 2025年1月1日至2025年12月31日	上年度可比期间 2024年1月1日至2024年12月31日
卖出股票成交总额	2,973,593,258.82	2,437,993,499.43
减：卖出股票成本总额	2,938,781,806.33	2,464,069,017.42
减：交易费用	4,434,196.25	4,871,839.38
买卖股票差价收入	30,377,256.24	-30,947,357.37

7.4.7.11 债券投资收益

7.4.7.11.1 债券投资收益项目构成

本基金本报告期及上年度可比期间均无债券投资收益。

7.4.7.11.2 债券投资收益——买卖债券差价收入

本基金本报告期及上年度可比期间均无买卖债券差价收入。

7.4.7.12 资产支持证券投资收益

7.4.7.12.1 资产支持证券投资收益项目构成

本基金本报告期及上年度可比期间均无资产支持证券投资收益。

7.4.7.12.2 资产支持证券投资收益——买卖资产支持证券差价收入

本基金本报告期及上年度可比期间均无买卖资产支持证券差价收入。

7.4.7.13 衍生工具收益

7.4.7.13.1 衍生工具收益——买卖权证差价收入

本基金本报告期及上年度可比期间均无买卖权证差价收入。

7.4.7.13.2 衍生工具收益——其他投资收益

本基金本报告期及上年度可比期间均无其他投资收益。

7.4.7.14 股利收益

单位：人民币元

项目	本期	上年度可比期间
	2025年1月1日至2025年12月31日	2024年1月1日至2024年12月31日
股票投资产生的股利收益	542,438.57	1,964,628.97
其中：证券出借权益补偿收入	-	-
基金投资产生的股利收益	-	-
合计	542,438.57	1,964,628.97

7.4.7.15 公允价值变动收益

单位：人民币元

项目名称	本期	上年度可比期间
	2025年1月1日至2025年12月31日	2024年1月1日至2024年12月31日
1. 交易性金融资产	-5,699,309.26	336,515.21
股票投资	-5,699,309.26	336,515.21
债券投资	-	-
资产支持证券投资	-	-
基金投资	-	-

贵金属投资	-	-
其他	-	-
2. 衍生工具	-	-
权证投资	-	-
3. 其他	-	-
减：应税金融商品公允价值变动产生的预估增值税	-	-
合计	-5,699,309.26	336,515.21

7.4.7.16 其他收入

单位：人民币元

项目	本期 2025年1月1日至2025年12月31日	上年度可比期间 2024年1月1日至2024年12月31日
基金赎回费收入	495,311.74	70,879.82
基金转换费收入	12,705.78	436.62
合计	508,017.52	71,316.44

7.4.7.17 信用减值损失

本基金本报告期及上年度可比期间均无信用减值损失。

7.4.7.18 其他费用

单位：人民币元

项目	本期 2025年1月1日至2025年12月31日	上年度可比期间 2024年1月1日至2024年12月31日
审计费用	38,000.00	43,000.00
信息披露费	120,000.00	120,000.00
证券出借违约金	-	-
汇划费	9,912.29	11,242.13
账户维护费	36,000.00	36,000.00
其他	1,200.00	1,220.00
合计	205,112.29	211,462.13

7.4.8 或有事项、资产负债表日后事项的说明

7.4.8.1 或有事项

截至资产负债表日，本基金无需要披露的重大或有事项。

7.4.8.2 资产负债表日后事项

截至财务报表批准日，本基金无其他需要披露的资产负债表日后事项。

7.4.9 关联方关系

关联方名称	与本基金的关系
东吴基金管理有限公司	基金管理人、注册登记机构、基金销售机构
中国农业银行股份有限公司	基金托管人、基金销售机构

东吴证券股份有限公司(“东吴证券”)	基金管理人的股东、基金销售机构
海澜集团有限公司	基金管理人的股东
上海新东吴优胜资产管理有限公司	基金管理人的子公司

注：本报告期基金关联方未发生变化。本基金与关联方的所有交易均是在正常业务中按照一般商业条款订立。

7.4.10 本报告期及上年度可比期间的关联方交易

7.4.10.1 通过关联方交易单元进行的交易

7.4.10.1.1 股票交易

金额单位：人民币元

关联方名称	本期 2025年1月1日至2025年12月31日		上年度可比期间 2024年1月1日至2024年12月31日	
	成交金额	占当期股票成交总额的比例(%)	成交金额	占当期股票成交总额的比例(%)
东吴证券	34,214,128.24	0.58	273,295,200.63	5.66

7.4.10.1.2 债券交易

本基金本报告期及上年度可比期间均未通过关联方交易单元进行债券交易。

7.4.10.1.3 债券回购交易

本基金本报告期及上年度可比期间均未通过关联方交易单元进行债券回购交易。

7.4.10.1.4 权证交易

本基金本报告期及上年度可比期间均未通过关联方交易单元进行权证交易。

7.4.10.1.5 应支付关联方的佣金

金额单位：人民币元

关联方名称	本期 2025年1月1日至2025年12月31日			
	当期佣金	占当期佣金总量的比例(%)	期末应付佣金余额	占期末应付佣金总量的比例(%)
东吴证券	8,071.14	0.31	-	-
关联方名称	上年度可比期间 2024年1月1日至2024年12月31日			
	当期佣金	占当期佣金总量的比例(%)	期末应付佣金余额	占期末应付佣金总量的比例(%)
东吴证券	65,606.02	1.96	20,389.14	4.29

注：1. 上述佣金按协议约定的佣金率计算，佣金率由协议签订方参考市场价格确定。截至 2024 年 6 月 30 日止，该类佣金协议的服务范围包括佣金收取方为本基金提供的证券投资研究成果和市场信息服务等。

2. 根据《公开募集证券投资基金证券交易费用管理规定》，自 2024 年 7 月 1 日起，基金管理人管理的被动股票型基金的股票交易佣金费率原则上不得超过市场平均股票交易佣金费率，且不得通过交易佣金支付研究服务、流动性服务等其他费用；其他类型基金可以通过交易佣金支付研究服务费用，但股票交易佣金费率原则上不得超过市场平均股票交易佣金费率的两倍，且不得通过交易佣金支付研究服务之外的其他费用。

7.4.10.2 关联方报酬

7.4.10.2.1 基金管理费

单位：人民币元

项目	本期 2025 年 1 月 1 日至 2025 年 12 月 31 日	上年度可比期间 2024 年 1 月 1 日至 2024 年 12 月 31 日
当期发生的基金应支付的管理费	1,938,962.45	2,256,370.09
其中：应支付销售机构的客户维护费	849,370.20	972,054.48
应支付基金管理人的净管理费	1,089,592.25	1,284,315.61

注：基金管理费按前一日基金资产净值的 1.20% 年费率计提。计算方法如下：

$$H = E \times 1.20\% \div \text{当年天数}$$

H 为每日应计提的基金管理费

E 为前一日的基金资产净值

基金管理费每日计提，逐日累计至每月月末，按月支付。由基金托管人根据与基金管理人核对一致的财务数据，自动在月初 5 个工作日内、按照指定的账户路径进行资金支付，基金管理人无需再出具资金划拨指令。若遇法定节假日、休息日等，支付日期顺延。费用自动扣划后，基金管理人应进行核对，如发现数据不符，及时联系基金托管人协商解决。

7.4.10.2.2 基金托管费

单位：人民币元

项目	本期 2025 年 1 月 1 日至 2025 年 12 月 31 日	上年度可比期间 2024 年 1 月 1 日至 2024 年 12 月 31 日
当期发生的基金应支付的托管费	323,160.43	376,061.70

注：基金托管费按前一日的基金资产净值的 0.20% 的年费率计提。计算方法如下：

$$H = E \times 0.20\% \div \text{当年天数}$$

H 为每日应计提的基金托管费

E 为前一日的基金资产净值

基金托管费每日计提，逐日累计至每月月末，按月支付。由基金托管人根据与基金管理人核

对一致的财务数据，自动在月初 5 个工作日内、按照指定的账户路径进行资金支付，基金管理人无需再出具资金划拨指令。若遇法定节假日、休息日等，支付日期顺延。费用自动扣划后，基金管理人应进行核对，如发现数据不符，及时联系基金托管人协商解决。

7.4.10.2.3 销售服务费

单位：人民币元

获得销售服务费的各关联方名称	本期 2025 年 1 月 1 日至 2025 年 12 月 31 日		
	当期发生的基金应支付的销售服务费		
	东吴智慧医疗量化混 合 A	东吴智慧医疗量化混 合 C	合计
东吴证券	-	20.00	20.00
合计	-	20.00	20.00
获得销售服务费的各关联方名称	上年度可比期间 2024 年 1 月 1 日至 2024 年 12 月 31 日		
	当期发生的基金应支付的销售服务费		
	东吴智慧医疗量化混 合 A	东吴智慧医疗量化混 合 C	合计
东吴基金管理有限公司	-	9,453.49	9,453.49
东吴证券	-	17.49	17.49
合计	-	9,470.98	9,470.98

注：本基金 A 类基金份额不收取销售服务费，C 类基金份额的销售服务费按前一日 C 类基金份额基金资产净值的 0.40% 年费率计提。销售服务费的计算方法如下：

$$H = E \times 0.40\% \div \text{当年天数}$$

H 为 C 类基金份额每日应计提的销售服务费

E 为 C 类基金份额前一日的基金资产净值

基金销售服务费每日计提，逐日累计至每月月末，按月支付。由基金托管人根据与基金管理人核对一致的财务数据，自动在月初 5 个工作日内、按照指定的账户路径进行资金支付，基金管理人无需再出具资金划拨指令。若遇法定节假日、休息日等，支付日期顺延。费用自动扣划后，基金管理人应进行核对，如发现数据不符，及时联系基金托管人协商解决。

7.4.10.3 与关联方进行银行间同业市场的债券(含回购)交易

本基金本报告期及上年度可比期间均未与关联方进行银行间同业市场的债券(含回购)交易。

7.4.10.4 报告期内转融通证券出借业务发生重大关联交易事项的说明

7.4.10.4.1 与关联方通过约定申报方式进行的适用固定期限费率的证券出借业务的情况

本基金本报告期及上年度可比期间均未发生转融通证券出借业务。

7.4.10.4.2 与关联方通过约定申报方式进行的适用市场化期限费率的证券出借业务的情况

本基金本报告期及上年度可比期间均未发生转融通证券出借业务。

7.4.10.5 各关联方投资本基金的情况

7.4.10.5.1 报告期内基金管理人运用固有资金投资本基金的情况

本基金的基金管理人本报告期及上年度可比期间均未运用固有资金投资本基金。

7.4.10.5.2 报告期末除基金管理人之外的其他关联方投资本基金的情况

本基金除基金管理人之外的其他关联方于本报告期末及上年度末均未投资本基金。

7.4.10.6 由关联方保管的银行存款余额及当期产生的利息收入

单位：人民币元

关联方名称	本期 2025年1月1日至2025年12月 31日		上年度可比期间 2024年1月1日至2024年12月31日	
	期末余额	当期利息收入	期末余额	当期利息收入
中国农业银行股份有限公司	19,853,614.95	58,818.77	20,177,435.77	166,542.66

注：本基金的银行存款由托管人中国农业银行股份有限公司保管，按银行同业利率计息。

7.4.10.7 本基金在承销期内参与关联方承销证券的情况

本基金本报告期及上年度可比期间均未在承销期内直接购入关联方承销的证券。

7.4.10.8 其他关联交易事项的说明

本基金本报告期及上年度可比期间均未发生其他关联交易事项。

7.4.11 利润分配情况

本基金本报告期末未进行利润分配。

7.4.12 期末（2025年12月31日）本基金持有的流通受限证券

7.4.12.1 因认购新发/增发证券而于期末持有的流通受限证券

金额单位：人民币元

7.4.12.1.1 受限证券类别：股票										
证券代码	证券名	成功认购日	受限期	流通受限类型	认购价格	期末估值单价	数量（单位）	期末成本总额	期末估值总额	备注

	称						股)			
601026	道生天合	2025年10月9日	6个月	新股流通受限	5.98	14.28	325	1,943.50	4,641.00	-
603092	德力佳	2025年10月30日	6个月	新股流通受限	46.68	55.66	37	1,727.16	2,059.42	-
603175	超颖电子	2025年10月17日	6个月	新股流通受限	17.08	48.56	87	1,485.96	4,224.72	-
603248	锡华科技	2025年12月16日	6个月	新股流通受限	10.10	16.30	120	1,212.00	1,956.00	-
603262	技源集团	2025年7月16日	6个月	新股流通受限	10.88	28.10	155	1,686.40	4,355.50	-
603370	华新精科	2025年8月27日	6个月	新股流通受限	18.60	46.35	70	1,302.00	3,244.50	-
603376	大明电子	2025年10月28日	6个月	新股流通受限	12.55	26.21	106	1,330.30	2,778.26	-
688802	沐曦股份	2025年12月9日	6个月	新股流通受限	104.66	399.31	75	7,849.50	29,948.25	-
688805	健信超导	2025年12月17日	6个月	新股流通受限	18.58	32.37	152	2,824.16	4,920.24	-
688807	优迅股份	2025年12月10日	6个月	新股流通受限	51.66	135.56	55	2,841.30	7,455.80	-
688809	强一股	2025年12月23日	6个月	新股流通受限	85.09	203.31	38	3,233.42	7,725.78	-

	份	日								
--	---	---	--	--	--	--	--	--	--	--

7.4.12.2 期末持有的暂时停牌等流通受限股票

本基金本报告期末未持有暂时停牌等流通受限股票。

7.4.12.3 期末债券正回购交易中作为抵押的债券

7.4.12.3.1 银行间市场债券正回购

截至本报告期末 2025 年 12 月 31 日止，本基金无因从事银行间市场债券正回购交易形成的卖出回购金融资产款余额。

7.4.12.3.2 交易所市场债券正回购

截至本报告期末 2025 年 12 月 31 日止，本基金无因从事交易所市场债券正回购交易形成的卖出回购金融资产款余额。

7.4.12.4 期末参与转融通证券出借业务的证券

截至本报告期末 2025 年 12 月 31 日止，本基金无参与转融通证券出借业务的证券。

7.4.13 金融工具风险及管理

本基金为混合型基金。本基金的投资范围为具有良好流动性的金融工具，包括国内依法发行上市的股票（含中小板、创业板及其他经中国证监会核准上市的股票）、股指期货、权证、债券（包括但不限于国债、央行票据、地方政府债、金融债、企业债、短期融资券、公司债、中期票据、可转换债券（含分离型可转换债券）、次级债）、资产支持证券、债券回购、银行存款等固定收益类金融工具以及法律法规或中国证监会允许基金投资的其他金融工具（但须符合中国证监会相关规定）。本基金在日常经营活动中面临的与这些金融工具相关的风险主要包括信用风险、流动性风险及市场风险。利率风险是本基金市场风险的重要组成部分。

7.4.13.1 风险管理政策和组织架构

本基金主要投资于智慧医疗主题相关股票，通过量化选股与择时相结合的方法，在充分控制基金财产风险和保证基金财产流动性的基础上，追求超越业绩比较基准的投资回报，力争实现基金财产的长期稳健增值。

基于该投资目标，本基金管理人风险管理的基本策略是识别和分析本基金运作使本基金面临各种类型的风险，确定适当的风险容忍度，并及时可靠地对各种风险进行监督，将风险控制在限定的范围之内。

本基金管理人奉行全员与全程结合、风控与发展并重的风险管理理念。董事会主要负责公司的风险管理战略和控制政策、协调突发重大风险等事项。公司经营管理层下设风险管理委员会，制定公司日常经营过程中各类风险的防范和管理措施；在业务操作层面，一线业务部门负责对各

自业务领域风险的管控，公司具体的风险管理职责由合规风控部负责，组织、协调并与其他各业务部门一道，共同完成对法律风险、投资风险、操作风险、合规风险等风险类别的管理，并定期向公司的风险管理委员会报告公司风险状况。合规风控部由督察长分管，配置有法律、风控、审计、信息披露等方面专业人员。

7.4.13.2 信用风险

信用风险是指基金在交易过程中因交易对手未履行合约责任，或者基金所投资证券之发行人出现违约、拒绝支付到期本息，导致基金资产损失和收益变化的风险。本基金均投资于具有良好信用等级的证券，且通过分散化投资以分散信用风险。

本基金的货币资金均存放于信用良好的银行，因而与货币资金相关的信用风险不重大。另外，在交易所进行的交易均与中国证券登记结算有限责任公司完成证券交收和款项清算，因此违约风险发生的可能性很小；本基金管理人建立了交易对手审批制度，并定期对银行间同业市场交易对手进行信用评估，以控制相应的信用风险。

7.4.13.2.1 按短期信用评级列示的债券投资

本基金本报告期末及上年度末均未持有按短期信用评级列示的债券投资。

7.4.13.2.2 按短期信用评级列示的资产支持证券投资

本基金本报告期末及上年度末均未持有按短期信用评级列示的资产支持证券投资。

7.4.13.2.3 按短期信用评级列示的同业存单投资

本基金本报告期末及上年度末均未持有按短期信用评级列示的同业存单投资。

7.4.13.2.4 按长期信用评级列示的债券投资

本基金本报告期末及上年度末均未持有按长期信用评级列示的债券投资。

7.4.13.2.5 按长期信用评级列示的资产支持证券投资

本基金本报告期末及上年度末均未持有按长期信用评级列示的资产支持证券投资。

7.4.13.2.6 按长期信用评级列示的同业存单投资

本基金本报告期末及上年度末均未持有按长期信用评级列示的同业存单投资。

7.4.13.3 流动性风险

流动性风险是指基金所持金融工具变现的难易程度。本基金的流动性风险一方面来自于基金份额持有人可随时要求赎回其持有的基金份额，另一方面来自于投资品种所处的交易市场不活跃而带来的变现困难。

7.4.13.3.1 报告期内本基金组合资产的流动性风险分析

本报告期内，本基金管理人根据《证券投资基金法》、《公开募集证券投资基金运作管理办法》、

《公开募集开放式证券投资基金流动性风险管理规定》及其他有关法律法规，制定了《东吴基金管理有限公司开放式基金流动性风险管理办法》，建立了开放式基金流动性风险管理的内部控制体系。本基金管理人严格遵守相关要求，开展压力测试，对流动性风险量化指标开展监测和分析。针对被动超标的情形，开展每日监控与提示，保持投资组合整体良好的流动性，切实维护基金份额持有人的利益。

本基金的投资范围为具有良好流动性的金融工具，所持大部分投资品种均可在证券交易所或银行间同业市场进行交易，除在附注 7.4.12 中列示的流通暂时受限证券外，本期末本基金的其他资产均能及时变现。此外，本基金可通过卖出回购金融资产方式借入短期资金应对流动性需求，其上限一般不超过基金持有的债券资产的公允价值。

在本报告期内，本基金未发生流动性风险事件。

7.4.13.4 市场风险

市场风险是指基金所持金融工具的公允价值或未来现金流量因所处市场各类价格因素的变动而发生波动的风险，包括利率风险、外汇风险和其他价格风险。

7.4.13.4.1 利率风险

利率风险是指基金的财务状况和现金流量受市场利率变动而发生波动的风险。利率敏感性金融工具均面临由于市场利率上升而导致公允价值下降的风险，其中浮动利率类金融工具还面临每个付息期间结束根据市场利率重新定价时对于未来现金流影响的风险。本基金的收入及经营活动的现金流量受到市场利率变化的影响。本基金的基金管理人定期对本基金面临的利率敏感性缺口进行监控，并通过调整投资组合的久期等方法对上述利率风险进行管理。

7.4.13.4.1.1 利率风险敞口

单位：人民币元

本期末 2025 年 12 月 31 日	1 年以内	1-5 年	5 年以上	不计息	合计
资产					
货币资金	19,853,614.95	-	-	-	19,853,614.95
结算备付金	674,119.53	-	-	-	674,119.53
存出保证金	509,828.86	-	-	-	509,828.86
交易性金融资产	-	-	-	100,569,172.13	100,569,172.13
衍生金融资产	-	-	-	-	-
买入返售金融资产	-	-	-	-	-
应收清算款	-	-	-	7,186,147.56	7,186,147.56
应收股利	-	-	-	-	-
应收申购款	-	-	-	630,493.74	630,493.74
其他资产	-	-	-	-	-

资产总计	21,037,563.34	-	-	-108,385,813.43	129,423,376.77
负债					
卖出回购金融资产款	-	-	-	-	-
应付清算款	-	-	-	2,779,194.10	2,779,194.10
应付赎回款	-	-	-	1,180,716.53	1,180,716.53
应付管理人报酬	-	-	-	133,455.43	133,455.43
应付托管费	-	-	-	22,242.56	22,242.56
应付销售服务费	-	-	-	19,531.25	19,531.25
应交税费	-	-	-	-	-
应付利润	-	-	-	-	-
其他负债	-	-	-	551,363.82	551,363.82
负债总计	-	-	-	4,686,503.69	4,686,503.69
利率敏感度缺口	21,037,563.34	-	-	-103,699,309.74	124,736,873.08
上年度末 2024 年 12 月 31 日	1 年以内	1-5 年	5 年以上	不计息	合计
资产					
货币资金	20,177,435.77	-	-	-	20,177,435.77
结算备付金	1,323,493.38	-	-	-	1,323,493.38
存出保证金	276,045.97	-	-	-	276,045.97
交易性金融资产	-	-	-	-129,252,621.91	129,252,621.91
衍生金融资产	-	-	-	-	-
买入返售金融资产	-	-	-	-	-
应收清算款	-	-	-	9,729,097.02	9,729,097.02
应收股利	-	-	-	-	-
应收申购款	-	-	-	112,339.27	112,339.27
其他资产	-	-	-	-	-
资产总计	21,776,975.12	-	-	-139,094,058.20	160,871,033.32
负债					
卖出回购金融资产款	-	-	-	-	-
应付清算款	-	-	-	-	-
应付赎回款	-	-	-	414,322.03	414,322.03
应付管理人报酬	-	-	-	169,431.94	169,431.94
应付托管费	-	-	-	28,238.67	28,238.67
应付销售服务费	-	-	-	24,021.61	24,021.61
应交税费	-	-	-	-	-
应付利润	-	-	-	-	-
其他负债	-	-	-	647,084.33	647,084.33
负债总计	-	-	-	1,283,098.58	1,283,098.58
利率敏感度缺口	21,776,975.12	-	-	-137,810,959.62	159,587,934.74

注：表中所示为本基金资产及负债的公允价值，并按照合同约定的利率重新定价日或到期日孰早者予以分类。

7.4.13.4.1.2 利率风险的敏感性分析

本基金本报告期末及上年度末均未持有债券资产及资产支持证券（不含可转换债券及可交换债券），因此市场利率的变动对于本基金资产净值无重大影响。

7.4.13.4.2 外汇风险

本基金所有资产及负债以人民币计价，因此无重大外汇风险。

7.4.13.4.3 其他价格风险

本基金的金融资产以公允价值计量，所有市场价格因素引起的金融资产公允价值变动均直接反映在当期损益中。本基金的基金管理人每日对本基金所持有的证券价格实施监控，并通过投资组合的分散化降低其他价格风险。

7.4.13.4.3.1 其他价格风险敞口

金额单位：人民币元

项目	本期末 2025年12月31日		上年度末 2024年12月31日	
	公允价值	占基金资产净值 比例（%）	公允价值	占基金资产净值 比例（%）
交易性金融资产—股票投资	100,569,172.13	80.63	129,252,621.91	80.99
交易性金融资产—基金投资	-	-	-	-
交易性金融资产—贵金属投资	-	-	-	-
衍生金融资产—权证投资	-	-	-	-
其他	-	-	-	-
合计	100,569,172.13	80.63	129,252,621.91	80.99

注：本基金股票投资占基金资产的比例为 0% - 95%；投资于智慧医疗主题证券的比例不低于非现金基金资产的 80%；权证投资比例不得超过基金资产净值的 3%；每个交易日日终在扣除股指期货合约需缴纳的交易保证金后，保持现金或者到期日在一年以内的政府债券的比例合计不低于基金资产净值的 5%，其中，现金不包括结算备付金、存出保证金、应收申购款等；本基金投资于其他工具的比例依照法律法规或监管机构的规定执行。于资产负债表日，本基金面临的整体市场价格风险列示如上。

7.4.13.4.3.2 其他价格风险的敏感性分析

假设	1. 本基金选用业绩基准作为衡量系统风险的标准
	2. 选用报告期间统计所得 beta 值作为期末系统风险对本基金的影响系数

分析	相关风险变量的变动	对资产负债表日基金资产净值的影响金额（单位：人民币元）	
		本期末（2025年12月31日）	上年度末（2024年12月31日）
	1. 业绩基准下跌 1%	-1,896,000.47	-1,931,014.01
	2. 业绩基准下跌 5%	-9,480,002.35	-9,655,070.05
	3. 业绩基准下跌 10%	-18,960,004.71	-19,310,140.10

注：本基金管理人运用资本—资产定价模型方法对本基金的市场价格风险进行分析。上表为市场价格风险的敏感性分析，反映了在其他变量不变的假设下，证券市场组合的价格发生合理、可能的变动时，将对基金资产净值产生的影响。

7.4.14 公允价值

7.4.14.1 金融工具公允价值计量的方法

公允价值计量结果所属层次取决于对公允价值计量整体而言具有重要意义的最低层次的输入值。三个层次输入值的定义如下：

第一层次输入值：在计量日能够取得的相同资产或负债在活跃市场上未经调整的报价；

第二层次输入值：除第一层次输入值外相关资产或负债直接或间接可观察到的输入值；

第三层次输入值：相关资产或负债的不可观察输入值。

7.4.14.2 持续的以公允价值计量的金融工具

7.4.14.2.1 各层次金融工具的公允价值

单位：人民币元

公允价值计量结果所属的层次	本期末 2025年12月31日	上年度末 2024年12月31日
第一层次	100,495,862.66	129,002,415.91
第二层次	-	16,641.90
第三层次	73,309.47	233,564.10
合计	100,569,172.13	129,252,621.91

7.4.14.2.2 公允价值所属层次间的重大变动

本基金以导致各层次之间转换的事项发生日为确认各层次之间转换的时点。对于公开市场交易的股票、债券等投资，若出现重大事项停牌、交易不活跃或非公开发行等情况，本基金不

会于停牌日至交易恢复活跃日期间、交易不活跃期间及限售期间将相关投资的公允价值列入第一层次，并根据估值调整中采用的对公允价值计量整体而言具有重要意义的输入值所属的最低层次，确定相关投资的公允价值应属第二层次或第三层次。

7.4.14.2.3 第三层次公允价值余额及变动情况

7.4.14.2.3.1 第三层次公允价值余额及变动情况

单位：人民币元

项目	本期 2025年1月1日至2025年12月31日		
	交易性金融资产		合计
	债券投资	股票投资	
期初余额	-	233,564.10	233,564.10
当期购买	-	27,435.70	27,435.70
当期出售/结算	-	-	-
转入第三层次	-	-	-
转出第三层次	-	262,319.91	262,319.91
当期利得或损失总额	-	74,629.58	74,629.58
其中：计入损益的利得或损失	-	74,629.58	74,629.58
计入其他综合收益的利得或损失	-	-	-
期末余额	-	73,309.47	73,309.47
期末仍持有的第三层次金融资产计入本期损益的未实现利得或损失的变动——公允价值变动损益	-	45,873.77	45,873.77
项目	上年度可比期间 2024年1月1日至2024年12月31日		
	交易性金融资产		合计
	债券投资	股票投资	
期初余额	-	-	-
当期购买	-	92,415.17	92,415.17
当期出售/结算	-	-	-
转入第三层次	-	-	-
转出第三层次	-	-	-
当期利得或损失总额	-	141,148.93	141,148.93
其中：计入损益的利得或损失	-	141,148.93	141,148.93

计入其他综合收益的利得或损失	-	-	-
期末余额	-	233,564.10	233,564.10
期末仍持有的第三层次金融资产计入本期损益的未实现利得或损失的变动——公允价值变动损益	-	141,148.93	141,148.93

7.4.14.2.3.2 使用重要不可观察输入值的第三层次公允价值计量的情况

单位：人民币元

项目	本期末公允价值	采用的估值技术	不可观察输入值		
			名称	范围/加权平均值	与公允价值之间的关系
限售股票	73,309.47	平均价格亚式期权模型	波动率	0.2086-3.0791	负相关
项目	上年度末公允价值	采用的估值技术	不可观察输入值		
			名称	范围/加权平均值	与公允价值之间的关系
限售股票	233,564.10	平均价格亚式期权模型	波动率	0.2665-4.9648	负相关

7.4.14.3 非持续的以公允价值计量的金融工具的说明

于 2025 年 12 月 31 日，本基金无非持续的以公允价值计量的金融工具（2024 年 12 月 31 日：无）。

7.4.14.4 不以公允价值计量的金融工具的相关说明

不以公允价值计量的金融工具主要包括以摊余成本计量的金融资产和以摊余成本计量的金融负债，其账面价值与公允价值之间无重大差异。

7.4.15 有助于理解和分析会计报表需要说明的其他事项

于 2025 年 12 月 31 日，本基金无有助于理解和分析会计报表需要说明的其他事项。

§ 8 投资组合报告

8.1 期末基金资产组合情况

金额单位：人民币元

序号	项目	金额	占基金总资产的比例 (%)
1	权益投资	100,569,172.13	77.71
	其中：股票	100,569,172.13	77.71
2	基金投资	-	-
3	固定收益投资	-	-

	其中：债券	-	-
	资产支持证券	-	-
4	贵金属投资	-	-
5	金融衍生品投资	-	-
6	买入返售金融资产	-	-
	其中：买断式回购的买入返售金融资产	-	-
7	银行存款和结算备付金合计	20,527,734.48	15.86
8	其他各项资产	8,326,470.16	6.43
9	合计	129,423,376.77	100.00

8.2 报告期末按行业分类的股票投资组合

8.2.1 报告期末按行业分类的境内股票投资组合

金额单位：人民币元

代码	行业类别	公允价值（元）	占基金资产净值比例（%）
A	农、林、牧、渔业	-	-
B	采矿业	-	-
C	制造业	60,411,363.29	48.43
D	电力、热力、燃气及水生产和供应业	-	-
E	建筑业	-	-
F	批发和零售业	493,125.00	0.40
G	交通运输、仓储和邮政业	-	-
H	住宿和餐饮业	-	-
I	信息传输、软件和信息技术服务业	-	-
J	金融业	-	-
K	房地产业	-	-
L	租赁和商务服务业	-	-
M	科学研究和技术服务业	39,664,683.84	31.80
N	水利、环境和公共设施管理业	-	-
O	居民服务、修理和其他服务业	-	-
P	教育	-	-
Q	卫生和社会工作	-	-
R	文化、体育和娱乐业	-	-
S	综合	-	-
	合计	100,569,172.13	80.63

8.2.2 报告期末按行业分类的港股通投资股票投资组合

本基金本报告期末未持有港股通股票。

8.3 期末按公允价值占基金资产净值比例大小排序的所有股票投资明细

金额单位：人民币元

序号	股票代码	股票名称	数量（股）	公允价值（元）	占基金资产净值比例（%）
1	600276	恒瑞医药	198,100	11,800,817.00	9.46
2	688131	皓元医药	161,498	11,640,775.84	9.33
3	603259	药明康德	128,200	11,620,048.00	9.32
4	688235	百济神州	35,200	9,454,720.00	7.58
5	688506	百利天恒	28,548	9,223,858.80	7.39
6	300347	泰格医药	162,300	9,202,410.00	7.38
7	688578	艾力斯	72,300	7,530,045.00	6.04
8	300759	康龙化成	216,500	6,155,095.00	4.93
9	300677	英科医疗	112,700	4,384,030.00	3.51
10	688301	奕瑞科技	36,000	3,639,960.00	2.92
11	688428	诺诚健华	162,440	3,333,268.80	2.67
12	002294	信立泰	58,400	2,893,720.00	2.32
13	688192	迪哲医药	46,400	2,672,640.00	2.14
14	002821	凯莱英	27,600	2,564,868.00	2.06
15	688062	迈威生物	54,326	2,089,921.22	1.68
16	688710	益诺思	23,700	1,046,355.00	0.84
17	000963	华东医药	12,500	493,125.00	0.40
18	688336	三生国健	6,000	357,420.00	0.29
19	002432	九安医疗	3,800	152,152.00	0.12
20	002653	海思科	2,200	112,904.00	0.09
21	688180	君实生物	3,000	102,480.00	0.08
22	688802	沐曦股份	75	29,948.25	0.02
23	300765	新诺威	700	25,249.00	0.02
24	688809	强一股份	38	7,725.78	0.01
25	688807	优迅股份	55	7,455.80	0.01
26	688805	健信超导	152	4,920.24	0.00
27	601026	道生天合	325	4,641.00	0.00
28	603262	技源集团	155	4,355.50	0.00
29	603175	超颖电子	87	4,224.72	0.00
30	603370	华新精科	70	3,244.50	0.00
31	603376	大明电子	106	2,778.26	0.00
32	603092	德力佳	37	2,059.42	0.00
33	603248	锡华科技	120	1,956.00	0.00

8.4 报告期内股票投资组合的重大变动

8.4.1 累计买入金额超出期初基金资产净值 2%或前 20 名的股票明细

金额单位：人民币元

序号	股票代码	股票名称	本期累计买入金额	占期初基金资产净值比例（%）
1	603259	药明康德	143,907,701.16	90.17
2	600276	恒瑞医药	105,225,463.02	65.94
3	688506	百利天恒	99,875,971.20	62.58
4	300765	新诺威	93,296,646.65	58.46

5	688235	百济神州	68,266,645.55	42.78
6	002422	科伦药业	66,322,042.86	41.56
7	688180	君实生物	65,366,507.55	40.96
8	688062	迈威生物	64,937,188.13	40.69
9	688382	益方生物	62,959,941.71	39.45
10	688331	荣昌生物	57,846,470.69	36.25
11	300204	舒泰神	56,532,564.07	35.42
12	002773	康弘药业	54,301,861.92	34.03
13	300723	一品红	53,560,013.70	33.56
14	300347	泰格医药	49,822,841.01	31.22
15	688266	泽璟制药	48,716,163.79	30.53
16	688428	诺诚健华	48,606,838.12	30.46
17	002294	信立泰	45,908,880.00	28.77
18	300759	康龙化成	45,706,927.00	28.64
19	688068	热景生物	44,927,440.16	28.15
20	688131	皓元医药	42,140,120.52	26.41
21	688578	艾力斯	39,945,636.48	25.03
22	688192	迪哲医药	38,926,420.98	24.39
23	300049	福瑞医科	34,280,233.72	21.48
24	300677	英科医疗	32,531,992.10	20.38
25	688336	三生国健	31,748,706.31	19.89
26	688656	浩欧博	31,616,084.44	19.81
27	300436	广生堂	29,985,607.00	18.79
28	300476	胜宏科技	28,256,153.51	17.71
29	688553	汇宇制药	26,754,477.31	16.76
30	002821	凯莱英	26,427,525.32	16.56
31	603986	兆易创新	26,001,432.80	16.29
32	688981	中芯国际	24,958,072.50	15.64
33	603590	康辰药业	24,935,643.16	15.63
34	002044	美年健康	23,688,471.00	14.84
35	002755	奥赛康	23,627,208.00	14.81
36	002653	海思科	23,349,916.96	14.63
37	300003	乐普医疗	23,323,195.76	14.61
38	603127	昭衍新药	23,312,485.60	14.61
39	688114	华大智造	22,163,591.04	13.89
40	300059	东方财富	22,123,172.00	13.86
41	603882	金城医学	21,749,519.00	13.63
42	603501	豪威集团	21,444,656.00	13.44
43	600521	华海药业	21,439,317.10	13.43
44	300502	新易盛	20,595,707.00	12.91
45	688076	ST 诺泰	18,852,011.33	11.81
46	688271	联影医疗	18,731,822.11	11.74
47	688799	华纳药厂	18,166,484.71	11.38

48	688091	上海谊众	17,981,321.61	11.27
49	300033	同花顺	17,617,110.00	11.04
50	300558	贝达药业	17,474,819.00	10.95
51	688166	博瑞医药	17,470,436.55	10.95
52	688041	海光信息	16,580,923.77	10.39
53	300633	开立医疗	15,735,778.54	9.86
54	300888	稳健医疗	15,516,845.10	9.72
55	688111	金山办公	15,492,806.60	9.71
56	002940	昂利康	15,320,705.50	9.60
57	688202	美迪西	14,924,409.35	9.35
58	688278	特宝生物	14,889,581.28	9.33
59	002463	沪电股份	14,790,537.00	9.27
60	601689	拓普集团	14,576,439.66	9.13
61	688050	爱博医疗	13,811,971.40	8.65
62	688658	悦康药业	13,346,389.12	8.36
63	002475	立讯精密	12,888,536.00	8.08
64	688690	纳微科技	12,701,273.79	7.96
65	301101	明月镜片	11,890,082.14	7.45
66	300015	爱尔眼科	11,482,444.35	7.20
67	000661	长春高新	11,298,152.52	7.08
68	603538	美诺华	11,202,185.64	7.02
69	603716	塞力医疗	11,064,080.20	6.93
70	300622	博士眼镜	11,025,261.40	6.91
71	002851	麦格米特	10,898,979.00	6.83
72	600079	ST人福	10,870,758.00	6.81
73	000963	华东医药	9,658,544.00	6.05
74	688018	乐鑫科技	9,532,564.34	5.97
75	600941	中国移动	9,489,344.00	5.95
76	300705	九典制药	9,172,156.24	5.75
77	000999	华润三九	8,749,068.04	5.48
78	001309	德明利	8,713,115.00	5.46
79	600566	济川药业	8,568,981.00	5.37
80	000977	浪潮信息	8,554,156.00	5.36
81	603893	瑞芯微	8,536,311.00	5.35
82	688321	微芯生物	8,494,551.34	5.32
83	002020	京新药业	8,371,352.00	5.25
84	688775	影石创新	8,354,811.90	5.24
85	688608	恒玄科技	8,305,928.19	5.20
86	601138	工业富联	8,191,013.00	5.13
87	688289	圣湘生物	8,159,119.79	5.11
88	002262	恩华药业	8,090,038.00	5.07
89	002432	九安医疗	7,869,564.00	4.93
90	603005	晶方科技	7,869,247.00	4.93

91	002837	英维克	7,650,920.23	4.79
92	688617	惠泰医疗	7,606,165.23	4.77
93	601127	赛力斯	7,491,236.00	4.69
94	000989	九芝堂	7,446,775.00	4.67
95	688256	寒武纪	7,445,105.83	4.67
96	688520	神州细胞	7,413,412.93	4.65
97	300308	中际旭创	7,261,154.00	4.55
98	688197	首药控股	7,226,126.90	4.53
99	300433	蓝思科技	7,215,645.00	4.52
100	600570	恒生电子	7,030,336.00	4.41
101	600030	中信证券	6,992,999.90	4.38
102	603087	甘李药业	6,868,109.00	4.30
103	688046	药康生物	6,672,013.96	4.18
104	301333	诺思格	6,305,899.00	3.95
105	000063	中兴通讯	6,218,203.50	3.90
106	688513	苑东生物	6,177,961.41	3.87
107	300896	爱美客	6,070,540.00	3.80
108	003010	若羽臣	5,929,498.00	3.72
109	300548	长芯博创	5,890,314.00	3.69
110	301015	百洋医药	5,866,754.00	3.68
111	688301	奕瑞科技	5,731,871.46	3.59
112	002920	德赛西威	5,717,943.00	3.58
113	600760	中航沈飞	5,572,083.00	3.49
114	301293	三博脑科	5,495,646.70	3.44
115	603367	辰欣药业	5,387,809.00	3.38
116	002594	比亚迪	5,317,142.00	3.33
117	603567	珍宝岛	5,286,120.00	3.31
118	603150	万朗磁塑	5,246,428.00	3.29
119	603833	欧派家居	5,127,409.00	3.21
120	688317	之江生物	5,125,103.66	3.21
121	000651	格力电器	5,103,158.67	3.20
122	300683	海特生物	5,081,692.00	3.18
123	688347	华虹公司	4,950,292.36	3.10
124	002050	三花智控	4,921,331.00	3.08
125	688519	南亚新材	4,877,414.25	3.06
126	300363	博腾股份	4,808,173.00	3.01
127	300253	卫宁健康	4,724,518.00	2.96
128	688373	盟科药业	4,699,268.34	2.94
129	301263	泰恩康	4,666,140.00	2.92
130	000516	国际医学	4,643,147.00	2.91
131	600718	东软集团	4,621,151.00	2.90
132	605116	奥锐特	4,601,963.98	2.88
133	000526	学大教育	4,585,407.00	2.87

134	688525	佰维存储	4,530,364.21	2.84
135	688185	康希诺	4,519,131.79	2.83
136	300244	迪安诊断	4,343,783.00	2.72
137	300442	润泽科技	4,187,891.00	2.62
138	600557	康缘药业	3,928,883.00	2.46
139	688176	亚虹医药	3,897,863.97	2.44
140	300274	阳光电源	3,881,344.00	2.43
141	002230	科大讯飞	3,821,619.80	2.39
142	300661	圣邦股份	3,734,968.00	2.34
143	688233	神工股份	3,447,711.45	2.16
144	601899	紫金矿业	3,389,319.50	2.12
145	688246	嘉和美康	3,287,514.45	2.06
146	002317	众生药业	3,247,082.00	2.03
147	301239	普瑞眼科	3,203,240.00	2.01

注：本项的“买入金额”均按买入成交金额（成交单价乘以成交数量）填列，不考虑相关交易费用。

8.4.2 累计卖出金额超出期初基金资产净值 2%或前 20 名的股票明细

金额单位：人民币元

序号	股票代码	股票名称	本期累计卖出金额	占期初基金资产净值比例(%)
1	603259	药明康德	148,498,523.90	93.05
2	688506	百利天恒	96,380,617.03	60.39
3	300765	新诺威	93,871,941.56	58.82
4	600276	恒瑞医药	93,442,451.60	58.55
5	688235	百济神州	73,743,413.78	46.21
6	688382	益方生物	73,741,013.52	46.21
7	002422	科伦药业	72,944,133.19	45.71
8	688180	君实生物	65,509,891.07	41.05
9	688062	迈威生物	63,929,135.31	40.06
10	688331	荣昌生物	62,177,983.24	38.96
11	300204	舒泰神	60,693,329.47	38.03
12	688266	泽璟制药	57,507,500.71	36.03
13	300723	一品红	56,072,582.39	35.14
14	002773	康弘药业	53,679,395.16	33.64
15	688428	诺诚健华	44,728,206.25	28.03
16	688068	热景生物	44,168,400.02	27.68
17	002294	信立泰	44,159,059.22	27.67
18	300347	泰格医药	43,392,198.00	27.19
19	300759	康龙化成	37,341,708.50	23.40
20	688192	迪哲医药	35,873,656.91	22.48
21	300049	福瑞医科	34,700,666.00	21.74
22	688656	浩欧博	33,845,601.86	21.21

23	688578	艾力斯	33,795,153.44	21.18
24	688131	皓元医药	31,268,309.44	19.59
25	300436	广生堂	30,815,198.00	19.31
26	688336	三生国健	30,635,218.72	19.20
27	300476	胜宏科技	27,805,567.00	17.42
28	603590	康辰药业	27,745,330.00	17.39
29	688553	汇宇制药	27,322,252.14	17.12
30	300677	英科医疗	27,228,090.80	17.06
31	002044	美年健康	27,214,136.60	17.05
32	688278	特宝生物	26,168,750.55	16.40
33	688981	中芯国际	25,174,995.40	15.77
34	603986	兆易创新	24,846,752.00	15.57
35	603501	豪威集团	24,776,130.79	15.53
36	002653	海思科	24,178,906.00	15.15
37	300003	乐普医疗	24,061,657.53	15.08
38	002821	凯莱英	23,680,870.54	14.84
39	002755	奥赛康	22,797,870.55	14.29
40	603127	昭衍新药	22,593,535.36	14.16
41	603882	金域医学	22,379,335.00	14.02
42	300502	新易盛	21,316,815.70	13.36
43	600521	华海药业	21,164,633.00	13.26
44	300059	东方财富	21,139,696.00	13.25
45	688050	爱博医疗	20,597,305.58	12.91
46	688114	华大智造	20,284,811.61	12.71
47	688799	华纳药厂	20,042,551.09	12.56
48	300633	开立医疗	19,672,560.00	12.33
49	600079	ST人福	19,394,854.00	12.15
50	688076	ST诺泰	19,241,481.29	12.06
51	300033	同花顺	19,212,089.24	12.04
52	688271	联影医疗	18,338,355.25	11.49
53	688617	惠泰医疗	17,556,636.08	11.00
54	688166	博瑞医药	17,270,364.09	10.82
55	601689	拓普集团	17,051,520.65	10.68
56	300558	贝达药业	16,757,729.00	10.50
57	688041	海光信息	16,364,574.66	10.25
58	688111	金山办公	16,013,692.73	10.03
59	688091	上海谊众	15,975,133.05	10.01
60	300888	稳健医疗	15,197,597.20	9.52
61	002940	昂利康	15,143,078.00	9.49
62	688690	纳微科技	14,227,474.03	8.92
63	688202	美迪西	13,872,619.13	8.69
64	002463	沪电股份	13,794,586.25	8.64
65	002475	立讯精密	12,917,266.00	8.09

66	002851	麦格米特	12,803,557.00	8.02
67	688658	悦康药业	12,647,134.47	7.92
68	002432	九安医疗	12,465,839.00	7.81
69	301101	明月镜片	11,733,732.50	7.35
70	300015	爱尔眼科	11,453,771.64	7.18
71	603716	塞力医疗	11,383,259.00	7.13
72	603538	美诺华	11,238,502.40	7.04
73	000661	长春高新	11,065,271.00	6.93
74	300622	博士眼镜	10,675,431.10	6.69
75	688018	乐鑫科技	9,853,629.71	6.17
76	600285	羚锐制药	9,802,025.68	6.14
77	000999	华润三九	9,514,449.00	5.96
78	600941	中国移动	9,346,078.60	5.86
79	688321	微芯生物	9,331,041.47	5.85
80	000963	华东医药	8,997,259.00	5.64
81	300705	九典制药	8,909,377.00	5.58
82	600566	济川药业	8,794,488.90	5.51
83	002020	京新药业	8,464,614.00	5.30
84	000977	浪潮信息	8,431,448.00	5.28
85	001309	德明利	8,358,086.00	5.24
86	603005	晶方科技	8,262,636.00	5.18
87	688775	影石创新	8,243,635.49	5.17
88	603893	瑞芯微	8,109,295.00	5.08
89	002262	恩华药业	8,061,988.00	5.05
90	688289	圣湘生物	8,045,983.34	5.04
91	601138	工业富联	8,025,706.60	5.03
92	688608	恒玄科技	8,002,847.17	5.01
93	301333	诺思格	7,991,933.40	5.01
94	002837	英维克	7,658,236.36	4.80
95	601127	赛力斯	7,525,212.00	4.72
96	000989	九芝堂	7,275,947.00	4.56
97	688256	寒武纪	7,136,753.44	4.47
98	300433	蓝思科技	7,103,926.00	4.45
99	688520	神州细胞	7,064,749.59	4.43
100	603087	甘李药业	6,932,872.00	4.34
101	600030	中信证券	6,919,919.95	4.34
102	688197	首药控股	6,899,087.07	4.32
103	688046	药康生物	6,683,229.84	4.19
104	000063	中兴通讯	6,607,148.00	4.14
105	000915	华特达因	6,386,539.00	4.00
106	300308	中际旭创	6,371,966.00	3.99
107	600570	恒生电子	6,240,305.00	3.91
108	300896	爱美客	5,989,587.00	3.75

109	301015	百洋医药	5,850,549.00	3.67
110	600760	中航沈飞	5,813,123.00	3.64
111	688513	苑东生物	5,788,114.00	3.63
112	300548	长芯博创	5,744,961.00	3.60
113	603367	辰欣药业	5,638,457.00	3.53
114	003010	若羽臣	5,637,549.20	3.53
115	002594	比亚迪	5,566,033.00	3.49
116	002920	德赛西威	5,491,749.00	3.44
117	688525	佰维存储	5,390,123.02	3.38
118	301293	三博脑科	5,374,009.00	3.37
119	603150	万朗磁塑	5,312,271.00	3.33
120	688317	之江生物	5,167,685.35	3.24
121	603833	欧派家居	5,165,100.00	3.24
122	002050	三花智控	5,096,643.00	3.19
123	000651	格力电器	5,065,061.00	3.17
124	000516	国际医学	5,045,562.00	3.16
125	300683	海特生物	5,022,517.00	3.15
126	603567	珍宝岛	4,975,193.00	3.12
127	300363	博腾股份	4,905,434.00	3.07
128	300253	卫宁健康	4,834,881.10	3.03
129	688347	华虹公司	4,771,216.68	2.99
130	000526	学大教育	4,668,200.00	2.93
131	605116	奥锐特	4,652,829.00	2.92
132	300442	润泽科技	4,552,753.00	2.85
133	301263	泰恩康	4,528,150.00	2.84
134	600718	东软集团	4,423,832.00	2.77
135	688519	南亚新材	4,392,811.56	2.75
136	688373	盟科药业	4,339,077.35	2.72
137	688185	康希诺	4,323,418.11	2.71
138	300244	迪安诊断	4,084,748.00	2.56
139	600557	康缘药业	3,905,034.00	2.45
140	688176	亚虹医药	3,701,323.54	2.32
141	002230	科大讯飞	3,618,748.50	2.27
142	300661	圣邦股份	3,543,038.00	2.22
143	301239	普瑞眼科	3,537,034.00	2.22
144	300274	阳光电源	3,524,038.00	2.21
145	603108	润达医疗	3,480,855.60	2.18
146	000880	潍柴重机	3,427,695.00	2.15
147	002317	众生药业	3,417,513.00	2.14
148	002241	歌尔股份	3,412,544.00	2.14
149	601899	紫金矿业	3,279,320.00	2.05
150	688016	心脉医疗	3,265,867.30	2.05

注：本项的“卖出金额”均按卖出成交金额（成交单价乘以成交数量）填列，不考虑相关交易费

用。

8.4.3 买入股票的成本总额及卖出股票的收入总额

单位：人民币元

买入股票成本（成交）总额	2,915,797,665.81
卖出股票收入（成交）总额	2,973,593,258.82

注：本项的“买入股票成本”、“卖出股票收入”均按买卖成交金额（成交单价乘以成交数量）填列，不考虑相关交易费用。

8.5 期末按债券品种分类的债券投资组合

本基金本报告期末未持有债券。

8.6 期末按公允价值占基金资产净值比例大小排序的前五名债券投资明细

本基金本报告期末未持有债券。

8.7 期末按公允价值占基金资产净值比例大小排序的所有资产支持证券投资明细

本基金本报告期末未持有资产支持证券。

8.8 报告期末按公允价值占基金资产净值比例大小排序的前五名贵金属投资明细

本基金本报告期末未持有贵金属。

8.9 期末按公允价值占基金资产净值比例大小排序的前五名权证投资明细

本基金本报告期末未持有权证。

8.10 本基金投资股指期货的投资政策

本基金本报告期末投资股指期货。

8.11 报告期末本基金投资的国债期货交易情况说明

8.11.1 本期国债期货投资政策

本基金本报告期末投资国债期货。

8.11.2 本期国债期货投资评价

本基金本报告期末投资国债期货。

8.12 投资组合报告附注

8.12.1 基金投资的前十名证券的发行主体本期是否出现被监管部门立案调查，或在报告编制日前一年内受到公开谴责、处罚的情形

基金管理人未发现本基金投资的前十名证券的发行主体出现本期被监管部门立案调查，或在报告编制日前一年内受到公开谴责、处罚的情形。

8.12.2 基金投资的前十名股票是否超出基金合同规定的备选股票库

本基金投资的前十名股票没有超出基金合同规定的备选股票库。

8.12.3 期末其他各项资产构成

单位：人民币元

序号	名称	金额
1	存出保证金	509,828.86
2	应收清算款	7,186,147.56
3	应收股利	-
4	应收利息	-
5	应收申购款	630,493.74
6	其他应收款	-
7	待摊费用	-
8	其他	-
9	合计	8,326,470.16

8.12.4 期末持有的处于转股期的可转换债券明细

本基金本报告期末未持有处于转股期的可转换债券。

8.12.5 期末前十名股票中存在流通受限情况的说明

本基金本报告期末前十名股票中不存在流通受限情况。

8.12.6 投资组合报告附注的其他文字描述部分

由于四舍五入的原因，分项之和与合计项之间可能存在尾差。

§ 9 基金份额持有人信息

9.1 期末基金份额持有人户数及持有人结构

份额单位：份

份额级别	持有人户数 (户)	户均持有的基金份额	持有人结构			
			机构投资者		个人投资者	
			持有份额	占总份额比例 (%)	持有份额	占总份额比例 (%)
东吴智慧医疗量化混合 A	9,841	8,921.26	684,353.07	0.78	87,109,797.57	99.22
东吴智慧医疗量化混合 C	7,627	9,267.34	0.00	0.00	70,682,017.84	100.00
合计	17,468	9,072.37	684,353.07	0.43	157,791,815.41	99.57

注：分级基金机构/个人投资者持有份额占总份额比例的计算中，对下属分级基金，比例的分母采用各自级别的份额，对合计数，比例的分母采用下属分级基金份额的合计数（即期末基金份额总额）。

9.2 期末基金管理人的从业人员持有本基金的情况

项目	份额级别	持有份额总数（份）	占基金总份额比例（%）
基金管理人所有从业人员持有本基金	东吴智慧医疗量化混合 A	51,672.93	0.0589
	东吴智慧医疗量化混合 C	37.65	0.0001
	合计	51,710.58	0.0326

9.3 期末基金管理人的从业人员持有本开放式基金份额总量区间情况

项目	份额级别	持有基金份额总量的数量区间（万份）
本公司高级管理人员、基金投资和研究部门负责人持有本开放式基金	东吴智慧医疗量化混合 A	-
	东吴智慧医疗量化混合 C	-
	合计	-
本基金基金经理持有本开放式基金	东吴智慧医疗量化混合 A	0~10
	东吴智慧医疗量化混合 C	-
	合计	0~10

9.4 期末兼任私募资产管理计划投资经理的基金经理本人及其直系亲属持有本人管理的产品情况

无。

§ 10 开放式基金份额变动

单位：份

项目	东吴智慧医疗量化混合 A	东吴智慧医疗量化混合 C
基金合同生效日 (2016年8月11日) 基金份额总额	556,759,946.47	-
本报告期期初基金份额总额	128,237,212.61	95,106,244.67
本报告期基金总申购份额	45,247,060.87	115,824,290.03
减：本报告期基金总赎回份额	85,690,122.84	140,248,516.86
本报告期基金拆分变动份额	-	-
本报告期期末基金份额总额	87,794,150.64	70,682,017.84

§ 11 重大事件揭示

11.1 基金份额持有人大会决议

报告期内本基金未召开基金份额持有人大会。

11.2 基金管理人、基金托管人的专门基金托管部门的重大人事变动

报告期内本基金管理人发生以下人事变动：

1、2025 年 8 月 7 日经东吴基金管理有限公司第五届董事会第一次会议审议通过，聘任薛臻先生为东吴基金管理有限公司董事长，马震亚先生不再担任公司董事长职务。

2、2025 年 8 月 7 日第三十三次股东会审议通过，聘任宋亚辉先生、叶辉先生为东吴基金管理有限公司独立董事，张婉苏女士、方志刚先生不再担任公司独立董事职务。公司不再设立监事会，监事会现有成员的任期自动终止。

本报告期内基金托管人发生以下人事变动：

2025 年 2 月，中国农业银行总行决定陈振华任托管业务部副总裁。

2025 年 3 月，中国农业银行总行决定常佳任托管业务部副总裁。

2025 年 4 月，中国农业银行总行决定李亚红任托管业务部高级专家。

2025 年 9 月，中国农业银行总行决定蔡崎峰任托管业务部总裁。

11.3 涉及基金管理人、基金财产、基金托管业务的诉讼

报告期内无涉及基金管理人、基金财产、基金托管业务的诉讼。

11.4 基金投资策略的改变

报告期内本基金投资策略未改变。

11.5 为基金进行审计的会计师事务所情况

本报告期内为本基金提供审计服务的会计师事务所由安永华明会计师事务所（特殊普通合伙）更换为毕马威华振会计师事务所（特殊普通合伙），本报告期内应支付的审计费用为人民币 38,000.00 元。

11.6 管理人、托管人及相关从业人员受调查或处罚等情况

11.6.1 管理人受调查或处罚等情况

本报告期内，本基金管理人无受调查或处罚等情况。

11.6.2 管理人相关从业人员受调查或处罚等情况

本报告期内，本基金管理人高级管理人员及相关从业人员无受调查或处罚等情况。

11.6.3 托管人受调查或处罚等情况

本报告期内，本基金托管人无受调查或处罚等情况。

11.6.4 托管人相关从业人员受调查或处罚等情况

本报告期内，本基金托管人相关从业人员无受调查或处罚等情况。

11.7 基金租用证券公司交易单元的有关情况

11.7.1 基金租用证券公司交易单元进行股票投资及佣金支付情况

金额单位：人民币元

券商名称	交易单元数量	股票交易		应支付该券商的佣金		备注
		成交金额	占当期股票成交总额的比例 (%)	佣金	占当期佣金总量的比例 (%)	
中泰证券	2	2,159,455,869.42	36.67	951,712.52	37.03	-
国海证券	1	1,470,416,563.23	24.97	655,660.62	25.51	-
兴业证券	1	458,072,611.74	7.78	204,254.63	7.95	-
东方证券	3	438,084,216.10	7.44	190,960.94	7.43	-
东北证券	1	413,110,260.92	7.02	180,076.08	7.01	-
华西证券	1	261,108,289.98	4.43	116,427.65	4.53	-
长江证券	1	161,081,332.35	2.74	70,215.05	2.73	-
国信证券	1	127,321,307.54	2.16	31,308.18	1.22	-
申万宏源	1	113,654,708.00	1.93	50,678.35	1.97	-
申万宏源西部	1	87,686,217.74	1.49	38,223.39	1.49	-
光大证券	2	74,645,314.28	1.27	33,063.81	1.29	-
国投证券	1	54,447,736.64	0.92	23,733.61	0.92	-
广发证券	1	35,518,850.23	0.60	15,483.04	0.60	-
东吴证券	2	34,214,128.24	0.58	8,071.14	0.31	-
财通证券	2	-	-	-	-	-
德邦证券	2	-	-	-	-	-

国都证券	2	-	-	-	-	-
国元证券	1	-	-	-	-	-
华泰证券	1	-	-	-	-	-
民生证券	2	-	-	-	-	-
山西证券	2	-	-	-	-	-
世纪证券	1	-	-	-	-	-
粤开证券	2	-	-	-	-	-
招商证券	1	-	-	-	-	-
中金公司	2	-	-	-	-	-

注：1、证券公司的选择标准：

- (1) 公司信誉及财务状况良好，经营状况稳定；
- (2) 经营行为规范；
- (3) 在交易、研究业务方面最近二年内没有因重大违法违规行为、重大失信行为受到行政处罚或者刑事处罚；
- (4) 内部管理规范、严格，具备健全的内控制度，并能满足基金运作高度保密的要求；
- (5) 不存在对拟提供交易、研究服务已经造成或者可能造成不良影响的诉讼、仲裁或其他重大事项；
- (6) 具备高效、安全的通讯条件，交易设施满足代理基金进行证券交易的需要；
- (7) 有固定的研究机构和专业的研究人员，有较强的研究能力，能够及时全面地提供宏观经济报告、行业报告、市场走向分析、个股分析报告及其他信息服务。

2、证券公司的选择程序：

- (1) 管理人根据以上标准进行评估后甄选证券公司，并开展尽职调查。
- (2) 进入内部评估流程，经投资决策委员会审批后将所选证券公司纳入白名单。
- (3) 对于白名单内符合条件的证券公司，管理人与其签定协议。

3、报告期内证券公司交易单元的变更情况：

本报告期本基金退租交易单元 4 个，为德邦证券的 2 个交易单元、山西证券的 2 个交易单元。

4、《公开募集证券投资基金证券交易费用管理规定》自 2024 年 7 月 1 日起实施。

11.7.2 基金租用证券公司交易单元进行其他证券投资的情况

金额单位：人民币元

券商名称	债券交易		债券回购交易		权证交易	
	成交金额	占当期债券成交总额的比例 (%)	成交金额	占当期债券回购成交总额的比例 (%)	成交金额	占当期权证成交总额的比例 (%)

中泰证 券	-	-	-	-	-	-
国海证 券	-	-	-	-	-	-
兴业证 券	-	-	-	-	-	-
东方证 券	-	-	-	-	-	-
东北证 券	-	-	-	-	-	-
华西证 券	-	-	-	-	-	-
长江证 券	-	-	-	-	-	-
国信证 券	-	-	-	-	-	-
申万宏 源	-	-	-	-	-	-
申万宏 源西部	-	-	-	-	-	-
光大证 券	-	-	-	-	-	-
国投证 券	-	-	-	-	-	-
广发证 券	-	-	-	-	-	-
东吴证 券	-	-	-	-	-	-
财通证 券	-	-	-	-	-	-
德邦证 券	-	-	-	-	-	-
国都证 券	-	-	-	-	-	-
国元证 券	-	-	-	-	-	-
华泰证 券	-	-	-	-	-	-
民生证 券	-	-	-	-	-	-
山西证 券	-	-	-	-	-	-
世纪证 券	-	-	-	-	-	-

粤开证 券	-	-	-	-	-	-
招商证 券	-	-	-	-	-	-
中金公 司	-	-	-	-	-	-

11.8 其他重大事件

序号	公告事项	法定披露方式	法定披露日期
1	东吴基金管理有限公司旗下基金 2024 年 4 季度报告提示性公告	中国证券报、上海证券报、证券时报、证券日报、公司网站、中证信息网站	2025 年 1 月 22 日
2	东吴智慧医疗量化策略灵活配置混合型证券投资基金 2024 年第 4 季度报告	公司网站、中证信息网站	2025 年 1 月 22 日
3	东吴基金管理有限公司旗下基金 2024 年年度报告提示性公告	中国证券报、上海证券报、证券时报、证券日报、公司网站、中证信息网站	2025 年 3 月 31 日
4	东吴智慧医疗量化策略灵活配置混合型证券投资基金 2024 年年度报告	公司网站、中证信息网站	2025 年 3 月 31 日
5	东吴基金管理有限公司旗下公募基金通过证券公司证券交易及佣金支付情况	公司网站、中证信息网站	2025 年 3 月 31 日
6	东吴基金管理有限公司关于参加浙商银行股份有限公司申购补差费率优惠的公告	中国证券报、上海证券报、证券时报、证券日报、公司网站、中证信息网站	2025 年 4 月 7 日
7	东吴基金管理有限公司关于旗下证券投资基金估值方法变更的公告	中国证券报、上海证券报、证券时报、证券日报、公司网站、中证信息网站	2025 年 4 月 9 日
8	东吴基金管理有限公司旗下基金 2025 年 1 季度报告提示性公告	中国证券报、上海证券报、证券时报、证券日报、公司网站、中证信息网站	2025 年 4 月 22 日
9	东吴智慧医疗量化策略灵活配置混合型证券投资基金 2025 年第 1 季度报告	公司网站、中证信息网站	2025 年 4 月 22 日
10	东吴基金管理有限公司关于提醒客户谨防虚假 APP、网站、二维码、公众号诈骗的风险提示公告	中国证券报、上海证券报、证券时报、证券日报、公司网站、中证信息网站	2025 年 4 月 28 日
11	东吴基金管理有限公司关于参加中国邮政储蓄银行股份有限公司费率优惠的公告	中国证券报、上海证券报、证券时报、证券日报、公司网站、中证信	2025 年 5 月 12 日

		息网站	
12	东吴基金管理有限公司关于参加腾安基金销售（深圳）有限公司申购补差费率优惠的公告	中国证券报、上海证券报、证券时报、证券日报、公司网站、中证信息网站	2025 年 5 月 19 日
13	东吴基金管理有限公司关于关闭直销网上交易平台部分业务服务的公告	中国证券报、上海证券报、证券时报、证券日报、公司网站、中证信息网站	2025 年 5 月 21 日
14	东吴基金管理有限公司关于终止民商基金销售（上海）有限公司办理旗下基金相关业务的公告	中国证券报、上海证券报、证券时报、证券日报、公司网站、中证信息网站	2025 年 5 月 27 日
15	东吴智慧医疗量化策略灵活配置混合型证券投资基金更新招募说明书及基金产品资料概要	公司网站、中证信息网站	2025 年 6 月 13 日
16	东吴基金管理有限公司旗下部分基金招募说明书及基金产品资料概要更新的提示性公告	中国证券报、上海证券报、证券时报、证券日报、公司网站、中证信息网站	2025 年 6 月 13 日
17	东吴基金管理有限公司关于关闭直销网上交易平台部分业务服务的提示性公告	中国证券报、上海证券报、证券时报、证券日报、公司网站、中证信息网站	2025 年 6 月 18 日
18	东吴基金管理有限公司旗下基金 2025 年 2 季度报告提示性公告	中国证券报、上海证券报、证券时报、证券日报、公司网站、中证信息网站	2025 年 7 月 21 日
19	东吴智慧医疗量化策略灵活配置混合型证券投资基金 2025 年第 2 季度报告	公司网站、中证信息网站	2025 年 7 月 21 日
20	东吴基金管理有限公司关于旗下部分基金改聘会计师事务所的公告	中国证券报、上海证券报、证券时报、证券日报、公司网站、中证信息网站	2025 年 8 月 9 日
21	东吴基金管理有限公司关于董事长变更的公告	中国证券报、上海证券报、证券时报、证券日报、公司网站、中证信息网站	2025 年 8 月 9 日
22	东吴基金管理有限公司旗下基金 2025 年中期报告提示性公告	中国证券报、上海证券报、证券时报、证券日报、公司网站、中证信息网站	2025 年 8 月 29 日
23	东吴智慧医疗量化策略灵活配置混合型证券投资基金 2025 年中期报告	公司网站、中证信息网站	2025 年 8 月 29 日

24	东吴基金管理有限公司关于参加世纪证券有限责任公司申购补差费率优惠的公告	中国证券报、上海证券报、证券时报、证券日报、公司网站、中证信息网站	2025 年 9 月 23 日
25	东吴基金管理有限公司关于旗下部分基金新增上海证达通基金销售有限公司为代销机构、开通定期定额投资及转换业务并参加费率优惠的公告	中国证券报、上海证券报、证券时报、证券日报、公司网站、中证信息网站	2025 年 9 月 23 日
26	东吴基金管理有限公司旗下基金 2025 年 3 季度报告提示性公告	中国证券报、上海证券报、证券时报、证券日报、公司网站、中证信息网站	2025 年 10 月 28 日
27	东吴智慧医疗量化策略灵活配置混合型证券投资基金 2025 年第 3 季度报告	公司网站、中证信息网站	2025 年 10 月 28 日
28	东吴基金管理有限公司关于关闭直销网上交易平台的公告	中国证券报、上海证券报、证券时报、证券日报、公司网站、中证信息网站	2025 年 11 月 25 日
29	东吴基金管理有限公司关于终止北京微动利基金销售有限公司办理旗下基金相关业务的公告	中国证券报、上海证券报、证券时报、证券日报、公司网站、中证信息网站	2025 年 11 月 28 日
30	东吴基金管理有限公司关于关闭直销网上交易平台的提示性公告	中国证券报、上海证券报、证券时报、证券日报、公司网站、中证信息网站	2025 年 12 月 23 日

§ 12 影响投资者决策的其他重要信息

12.1 报告期内单一投资者持有基金份额比例达到或超过 20%的情况

本基金本报告期内未出现单一投资者持有基金份额比例达到或超过 20%的情况。

12.2 影响投资者决策的其他重要信息

无。

§ 13 备查文件目录

13.1 备查文件目录

- 1、中国证监会批准东吴智慧医疗量化策略灵活配置混合型证券投资基金设立的文件；
- 2、《东吴智慧医疗量化策略灵活配置混合型证券投资基金基金合同》；
- 3、《东吴智慧医疗量化策略灵活配置混合型证券投资基金托管协议》；
- 4、基金管理人业务资格批件、营业执照和公司章程；

5、报告期内东吴智慧医疗量化策略灵活配置混合型证券投资基金在中国证监会指定媒介上披露的各项公告。

13.2 存放地点

《基金合同》、《托管协议》存放在基金管理人和基金托管人处；其余备查文件存放在基金管理人处。

13.3 查阅方式

投资者可在基金管理人营业时间内免费查阅。

网站：<http://www.scfund.com.cn>

投资者对本报告书如有疑问，可咨询本基金管理人东吴基金管理有限公司。

客户服务中心电话（021）50509666/400-821-0588

东吴基金管理有限公司

2026年3月31日